南華日報

SOUTH CHINA DAILY NEWS
49-51 Hollywood Road, Hong Kong
Cable Address "SWENONIS" or 5478
Radio Address "SWENONIS" or 9850
TEL. Editorial Dept. 25284 Business Dept. 25612 P. O. Box 369

第一九八八號

本日出紙二大張每份零售港銀二仙

督印人 鄒修港

館址：香港荷里活道四十九至五十一號
電話：編輯部二八二八四 營業部二五六一二
電報掛號：有線電五四七八 無線電九八五〇
郵局信箱：三六九號
定報價目（均港幣計）
本港：每月五毫 全年五元五毫
中國內地：每月壹元叁毫 全年壹拾式元
外國各埠：每月壹元七毫 全年壹拾九元
（郵費在內）（概收先惠）
廣告價目表可向營業部索取

香港荷里活道四十九號中國國書印刷公司承印
香港政府特准掛號認為新聞紙類第一三六號

百代洋服

新舞台，舊老倌，套套新款，件件喝彩，
價格極通融，手工要上好，
地址：即永安公司對面 電話：三三七八九號

★小兒快活汁★

欲令兒童肥壯。別無他法。祇要每日服『小兒快活汁』一二茶匙。自能轉弱爲強。日加雄健。

兒科各病 藥到回春 味甜悅口 多服無險

公司藥店均有代售 嘉齡大藥房出品

大號每瓶三毫 細號每瓶毫半

香港第一家

天壽堂婦嫂丸

治婦女經病赤白不育

滋補腎健腎丸

治男子腎虛腰痛第一

總行香港德輔道中 分行廣州市十八甫

中外各埠均有代理

統辦環球唱機 各嘜名伶最新唱片

鳴謝

先施人壽保險公司賠償快捷

先夫黎新，前在先施人壽保險公司投保壽險，港幣壹千元，當時身體異常健壯，旋染肺癆，不幸於本月十一日棄世，該公司據報，派員查明屬實，即於本月十六日將保欵如數賠償，氏得領賠欵，贍養有資，不至陷於窘迫，可知人壽保險，確能利益人羣，該公司賠償快捷，尤爲難得，（先後五日，即行交欵）感激之餘，特登報鳴謝，並以告世之投保壽險者，知所趨向焉。

該公司總行，在香港德付道中一四四號，電話二一二五零七九。

民國廿四年十一月十六日 未亡人黎覃氏泣啓

肺腎專家

咳症 血症 腎病 關履之專醫

外感咳、百日咳、癆瘵咳、肺中咳、咳血吐血、痰中帶血、大小便血、產後蓄血、腎虧夢漏、腰刺失眠、氣喘盜汗、尿後反滴……內傷咳、房癆咳、肺癆咳、肺癰咳、嘔血咯血、耳目鼻血、胎前漏血、諸般瘀血、頭暈眼花、神經衰弱、夜尿糖尿、五淋白濁

凡患肺腎各症諸般咳症血症均從根本治療保無復發 醫務所中環何東行二樓

香港報界公社啟事

啓者本社是月份輪值南強報主任各界送登稿件請逕交中環善慶街本社爲荷，

中華民國廿五年三月一日

立斷肺癆 生死症

國醫崔亦良 乃省城名醫崔國台之孫經廣州市山縣政府考取全科醫生歷充各大善院醫席祖傳四代專醫咳血內傷肺癆哮喘一經診療立斷生死生者限日全愈立單担保永遠斷根死者直推恕不受理免命病客財無功以爲我四代醫咳始終之聲譽計也無後任往各島家大醫院用X光鏡照驗無差方便收功若非萬全焉敢專醫一味若非獨步島般傳流四代有二百餘年深長歷史與經驗諸君有患此症一試便知予言不謬也

電話三二三五四▲全日候診醫寓香港大道中二百九十六號二樓（即中央戲院右便）（剪此告白贈醫免費）

立判肺癆（生死脈）

省城長堤中崔醫影之長男經台山縣政府及廣州市衞生局考取全科最優等醫生老手 崔履佳 祖傳四代獨步秘法專醫咳血痰喘肺癆分生死脈兩日咳嗽錢家廿四小時包止限日全愈立單担保永無復發倘無把握太殘危之死症則直斷推不受理以維持我四代醫咳常勝軍之聲譽全日候診▲崔履佳桂芳夫婦醫生精醫肺病咳症婦科內科（剪此告白贈醫免費）

診症時間上午七時至十二時在中環大道中八十三號二樓分館下午十二時至晚八時在旺角新填地街五三八號二樓老館

灣仔兒童福音

黃寶庵先生 醫寓大道中三百號內。先生擅精小兒急慢驚風咳嗽傷風痲症白喉等症。每年在中上環救治兒童何止千百。僕等子女皆蒙再造之恩。今順灣仔人士之請求。特設分館於莊士敦道三十一號二樓。誠灣仔兒童之福音也。謹此介紹。

時間 上午六時至八時半及下午三時至五時在灣仔分館候診 其餘時間及晚上在大道中本館候診

灣仔陳鳳岐劉達生劉鶴洲黃碧珊仝啓

立愈毒症

阮覺靈毒科名家

新久流……限即日止流
陰陽毒瘡……限兩天消腫
鼻爛莖爛……限生回原狀
瘋毒血癬……限十天斷根

用祖傳妙藥科學新法立愈傳染毒症俗云七仔蠅來齊或由毒症傳變如骨痛瘋痘瘰癧眼一切雜症百治百愈患者快請

（醫務所）大道中一七六號何東行三樓

（剪此白告免收診金）

漢醫

伍中健精醫

▲半身不遂 ▲久年痢疾 ▲新舊咳嗽

小兒婦科

時間 診費 下午三時在醫務所門診三元貧者減半出診由十元至廿元

醫務所乍畏街壹百式拾柒號叁樓

經理上海九五樂房 補身不老丸 各處藥房有售

香港聯泰燕梳有限公司廣告

本公司開設二十餘年之久資本銀壹百五十萬圓經在香港政府註冊專營各埠水火保險業務交易通融賠償敏捷久為各界信仰如蒙賜顧請到德輔道中式百七十二號本公司面商各處商埠請向分局代理接洽為荷

（電話式壹壹叁壹）

THE LUN TAI MUTUAL FIRE & MARINE INSURANCE Co., Ltd.
No. 272, Des Voeux Road Central

聯泰燕梳有限公司總司理譚煥堂謹啟

清明減贈

婦科通治丸（每樽二元）搜毒丹（每樽一元）眼科礦砂膏（銅盒庄一元）古今名人命鑑（一冊一元）俱減收七折。（命書）訂正滴天髓徵義（六冊三元）減收八折（限由丙子年三月初一至十五止）過期無效。

儒醫 呂哲公

中央國醫館名譽理事 廣東分館名譽董事 僑港國醫聯合會常務委員

先生統理 男婦 嬰兒 內科 糖尿血症 喉症

元製 糖尿萬靈丹 每料（丹）六兩（散）十二樽港銀一百元正

醫務處）香港中環威靈頓街壹百式拾捌號二樓（電話式柒玖壹式）招商局方文春啓

手脚專科

周達文

擴充醫舍及藥行 生意四月一號起

遷往旺角碼頭行入六間樓下萬里藥 香港方面仍在大道中保元堂

疾病注意 學醫請看

聯慶 廖卓生醫葯局速愈膈食跌打之神術

曾有患胃病三年轉變膈食食後不吐不快骨瘦如柴屢醫罔效後至觀少軒君荐往廖卓生醫治備及旬日告痊至今七年不見復發發與患跌打症十四年長老積疹痛百藥不愈後得曾有兄介紹卓生醫局外施內服不及旬日疼痛全失至今六年亦未見復發是知有過人之神術特爲聯頌以表謝忱

廖卓生醫藥局寓大道中一百五十八號二樓擅醫肺癆毒病男婦兒內外全科重要疾病並數醫學詳載章程

九龍馬頭圍曾有 長沙灣劉發興 恭頌

新報

不日出版

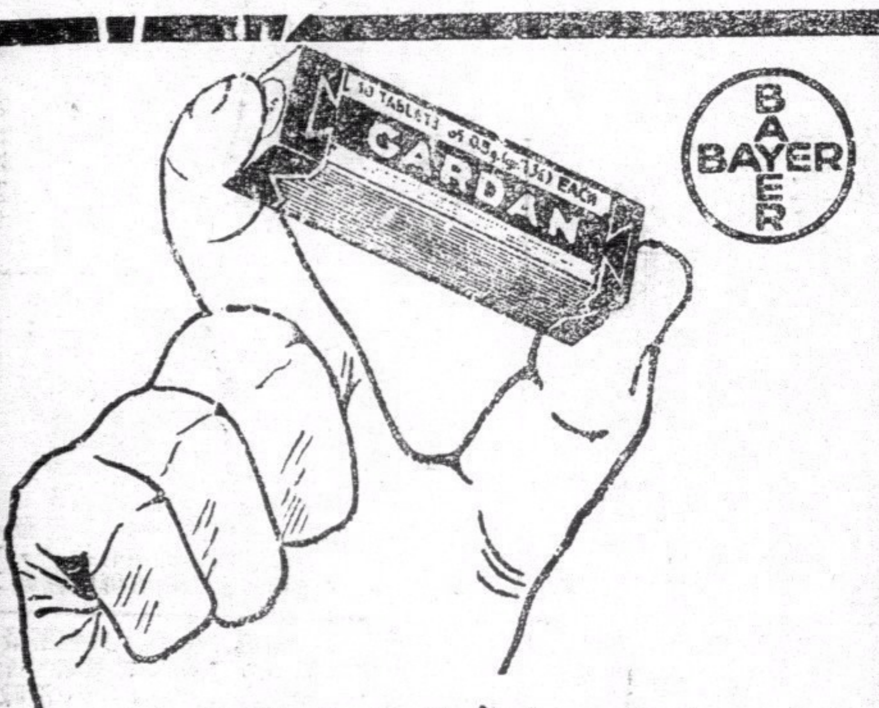

加當為止痛及預防一切疾病之良藥台畫均可服用决不使人疲倦其止痛及恢復健康十分迅速

腎弱白尿 蒙速痊 宮病帶下 消除快

介紹良醫 余患腎虧蛋白尿、余內子亦由正月起患流黃帶、小肚終日痛、求醫者屢而無效、迨至上月、余始藉敝戚之介、求治於大道中一七六號何東行五樓胃腸腎病專家、王日光醫學士、及其夫人李靈仙、則已霍然痊愈、而王夫人保婦科專家也、內子得其細心檢查、斷係患子宮紅腫卵巢輸卵管發炎、以致精神衰弱、睡眠不安、王夫人乃施以王道新法治之、僅十六天內、內子久病之軀、已完全恢復健康、余倘不肯在報紙頌揚醫生之良、以醫生之治愈病者、乃其應有之責任、然依予此次所得之經驗、確見王醫生夫婦對于此種病症、醫治有獨長之方、是值得予之頌揚者矣、抑亦欲他人之有是疾者、知所問津焉、

特製「胃痛靈」每盒二元六毫小瓶二毫「經痛靈」每瓶一元六毫小瓶六毫

華字日報潘傑鐘頌

永安銀行

資本 額定港幣伍百萬元 中洋五百萬元

業務 本行往來存款活期儲蓄各種定期存款中外各埠滙兌按揭押滙保管信託兼備各種堅固保管箱租價相宜手續簡便辦理妥善如蒙光顧無任歡迎

行址 德輔道中二十六號

電話 三一一七一 三一一一二

總司理郭泉謹啓

VULCAIN

全球譽名

窩路堅

準確 摩登 耐用 經濟

「窩路堅」最可靠之伴侶

乃世界最準確最摩登化者人人應備此廣貴之時計因其可告準確之時刻永無失時悞事等弊乏為吾人可靠之伴侶也

裕大有限公司 總經理

分銷處香港德輔道中 電話式六五四四 瑞美鐘表行

廣州市十八甫 瑞華鐘表行

各鐘表店均有代售

印度老哥霖摩顛眼科醫家

敬告 患眼者注意

近來醫眼同業到港者太多巧立名目影射本醫生創立多年向來並無分枝別處誠恐患者不察致受魚目混珠茲鄭重聲明敬告患者請認明老哥霖醫生免受所愚爲幸

印度老哥霖摩顛啓

寓香港西營盤電車路鹹魚欄一五九號（即雲香茶樓對面）

耳鳴藉愈

余患耳鳴耳聾症久矣、耳內常鳴、有如蚊聲不絕、聽而不清、有若擂鼓、幸延眼耳鼻喉科專家蔡德芬先生治理、未及一月、耳鳴藉愈、復我聰明、足見先生治聾有術尚稱頭部舉手也、感德之餘、愧無以報、特登報章、藉表謝忱並爲患耳者介紹焉

▲蔡先生秘製耳鳴耳聾丸的確神效▼蔡德芬先生寓灣仔交加街十八號惠仁堂分館 大道中第壹百七十六號何東行三樓電話二七四三七▲分館電話二二七〇九老館廣州河南漱珠橋龍溪首約七十八號

康樂道中六十一號廣德源邵以文恭頌

國語免費招生

德貞國語研究社特設夜學國語免費研究班每班祇限收九名有志向學者請速報名

社址軒尼士道三百六十七號 樓

赫威避孕防毒藥片

能避孕兼防毒、常用無傷、行銷久、歷子老、久爲醫界所贊賞、請莫貪平購劣藥而悞事、各處有售、

實業公報第二二六四 二二六五期 業已出版

本公報登載關於農林鑛工商漁牧及勞工命令法規公牘調查統計註冊廣告等項每週出版一次訂價全年大洋五元郵費在內零售每冊大洋一角凡關心實業及建設事業者均應購置一份以資參考如訂購者請逕向實業部總務司第五科接洽可也

皇后大酒店十週年紀念 房租大減價

特關經濟房 麻雀加備一律免費

三元減收壹元	五元減收二元半	八元減收四元
四元減收壹元半	六元減收三元	九元減收四元半
	七元減收三元半	十元減收五元
		十二元減收六元

首都地方法院刑庭無隙地

數百人旁聽刺汪案公審

張玉華承認先後謀刺三次
賀坡光劉書容均承認知情
今日續審李項盧三人

(三月卅日南京電)前行政院長汪精衛被刺案、三十日下午一時、由蘇高五分院假首都地方法院公開審理、各方以此案情節重大、前往旁聽者、達五六百人、致刑庭旁無隙地、擁擠之狀、開已往未有之紀錄、中委陳樹人、谷正綱、谷正鼎、王懋功等、均往旁聽、一時一刻、審判長盧文闕、推事龔燦雅、吳昱恒、檢察官羅人驥、書記官劉堅澤、蔣庭、當時行刺之手槍、亦陳列庭上、律師八人均到庭、即宣布開庭、傳被告張玉華、賀坡光、劉書容、李懷誠、項仲霖、盧慶駢、六犯、一一訊問年齡籍貫職業畢、由檢察官宣告、與起訴書完全相同、審判長乃向各被告諭示、須對以前所供者、不必狡賴、儘管誠實供述、旋對各犯個別審訊、先訊張玉華、時爲二時十六分、至四時十五分始畢、審訊極爲詳盡、張先狡賴、謂在晨光社不負實際責任、并對以前所作之自白書、亦謂所書並非事實、旋稱、晨光社之經費、係華克之向王亞樵轉向陳銘樞李濟深處領來、前後共四萬元、其中三萬元、爲王用去、晨光社所得、不足萬元、余陳李供給經濟、全由私人關係、對以前所供陳李供給經濟、係謀暗殺中央要人、擾亂治安、圖謀政治地位、一點、則翻供不認、但承認先後謀刺三次、最初目標爲蔣委員長、第三次始決定如不能刺蔣則刺汪、設均不能、則謀一騷動、對余立奎刺宋子文一節、并不否認、但謂余與本案無關、旋供廿二年加入共黨、廿三年脫離、行刺前三日、即十月廿八日晚、并非開會、不過隨便談話、會中孫表示要行刺、本人亦表示贊成、我本主張用炸彈、不用手槍、當第二次計劃後、本擬另找郭衛忠(譯音)來幹、我曾把郭孫帶到□□、孫表示下決心去幹、故未換人、事發後、□□曾帶來八百六十元、是孫妻崔景瑤(註音)帶來的、旋對彼與賀、劉、李、項、盧各人關係、陳述一過、乃傳訊賀坡光、賀更狡黠、重要處概以不知答之、迭經審判長訓斥、彼首稱、一切計劃、均係張告訴後始知、自己并無搗亂治安之意、圖謀行刺共三次、雖知其情、但非主動、十月卅一日到中央黨部領出入証、是由我去的、共去兩次、第二次才領到、交給孫後、我就到和平門乘火車、初擬到滬、旋因怕檢查、故在鎮江下車、後因風聲緊、又由張陪至鄉下、審判長詰以如與此事無關、何必怕檢查、則又不能自圓其說、僅謂祗知此事、并未參與、云云、至五時廿五分傳訊劉書容、供詞較張賀直爽、承認事先知此陰謀、但一切均爲張所告知云云、五時五十五分問畢、審判長以時間已遲、傳諭退庭、被告仍還押、定卅一日下午一時續審李項盧三犯、

引渡刺汪案續審

主控律師申述案情

被告等隸屬某種組織曾數次舉事
刺汪案發生前孫鳳鳴曾到港受訓
胡大海文件內搜出事敗後悔過書
史司命將案押候再訊

(三月三十日香港訊)男子余立奎、又名李自安、又名李石如、及男子周世平、胡大海、張志韓等四人、前被本港政府將之逮捕、謂去年十一月一日、中國行政院長汪精衛被人行刺、被告等犯有同謀之嫌疑、事爲南京國民政府偵悉、乃行文來港、要求引渡歸案辦理、被告等否認有罪、延冼秉熹律師代表辯護、港府方面、則延史杜剌列律師出庭主控、案經數度提訊、昨日下午二時半、由裁判官史高菲路坐庭聽訊、史杜剌律師謂、本案稽延已久、現應進行審訊、本案共有被告四人、總在一起受審云、冼秉熹律師同意此舉、遂由史杜剌列律師

申述案由

畧謂、政府方面控告被告等成立意圖行刺中國要人、蔣介石及汪精衛犯罪行爲、雖此舉乃其他政治人物主動者、但以本案而言、被告等四人、應負其咎、換言之、彼等乃隸屬於某一種現尚存在之組織、意圖醞釀暴動、一九三四年、首被告余立奎、在上海識一男子名王亞潮、此人乃該組織之主要人物、曾設計舉事數次、得手者有之、而失敗者亦有之、且曾斃人數名、一九三四年、彼等

逃匿本港

同時有其他人物加入該組織、加入者皆不知其所作何業、不過彼等與王亞潮及余立奎甚相友善、在以前幾度之提訊中、曾有一証人供述、一九三四年及一九三五年、被告等所往之地點極多、但不知彼等作何活動、一九三四年初、有人懸重賞行刺蔣介石與汪精衛、此事知之者甚鮮、僅兩三人而已、首被告余立奎即爲其一、蓋關于懸賞之來源、彼等

秘而不宣

除兩三人而外、局中人再無從得悉、一九三四年六七月間、有男子名華克之者、自南京來港、商量在南京設立一通訊社、首被告余立奎亦有列席、其後將通訊社定名爲晨光、成立此社之目的、不外藉新聞記者及攝影記者之特權、得接近各要人、以便行事而已、至一九三四年九月之際、晨光通訊社即告成立、社長爲華克之、編輯爲賀坡光、現在南京拘押、其餘尚有張玉華、劉書容等、至於孫鳳鳴則登記爲新聞記者、該社之登記手續弄妥後、各人即

進行設計

謀殺蔣介石及汪精衛、並擬定十一月一日下手、蓋國民黨代表大會、適於是日舉行、出席之要人、均須齊集拍照、此際各衛兵均得退班、而攝影記者因有通過証、故可親近各要人、且爲工作便利起見、得隨意行近各要人面前、不受阻碍、是以兇手可趁此機會、拔槍瞄準轟放、晨光通訊社未成立前、彼等已討論委派何人前往行刺、後由華克之提議結果孫鳳鳴入選、在香港商議時、彼等決定如孫鳳鳴膽量不足、則改派第三被告胡大海前往、而胡亦常以此而自

告奮勇也

一九三四年十一月一日、國民黨代表大會開會、孫鳳鳴遂如命前往、俟機行刺、不料會議臨時更改、孫雖遇見蔣介石、但因與預定下手之時間不符、心中畧怯、結果未有行事、失意而回、香港方面得悉此事、大爲不滿、彼等頗不信任孫鳳鳴、同時擬改派第三被告胡大海前往、經幾度討論、結果再予孫鳳鳴另一機會、但爲鼓勵其行事起見、特召之來港、總受主事者面訓、並問其是否願意繼續工作、當時孫鳳鳴偕張玉華來港、

會議席上

聲言願繼續服務、主事者乃決定一九三五年十一月一日、再行下手、是時華克之曾來港將告南京方面進行之情形、並索取費用、而第二被告周世平、亦曾到上海及南京、視察該通訊社、並研究孫鳳鳴是否已下決心、十一月一日上午八時半、孫鳳鳴即到國民黨總部、候至中央委員拍照爲止、孫向汪精衛連轟三槍、但卒爲衛兵擊倒、身受槍傷、兩人均送入中央醫院救治、翌日孫即因傷逝世、彼未死前、曾作口供、指出同謀者多人、孫逝世後、警方在其身上搜出相片一幀、記者通過証、張、隨即按址前往晨光社搜查、抵步時、社中人已逃走一空、文件盡行燒燬、遺灰大堆、但警方仍拾得殘紙一片、其中寫有汪精衛及一低級職員之名字、該職員乃代晨光通訊社請求登記者、但此事與彼無關、汪氏被刺不遂後、華克之乃來港、將此事始末

詳爲報告

並籌欵援助被捕入獄者、當時港中有數人偕同孫鳳鳴之妻、由港携備大批欵項、前往接濟、而首被告余立奎、即爲其中之主事人、第二被告周世平、則從物質上予以幫助、至於第三被告胡大海、則極努力從事奔走經營、致力最多、警方在彼處搜出大批文件、証明彼之行爲、第四被告張志韓、則爲王亞樵最信任之書記、曾一度往南京、調查財政之支出狀況、第三被告被搜出

文件甚多

其中有王亞樵之字跡者、文件內有一封悔過書、謂此次失敗、至爲慚愧、將來敢信必能如願以償云、內容乃談及照相之事、並有「震驚世界」等語云、述畢、由華政司署秘書屈地供述接到南京寄來之公文經過畢、官命押候再審、(新亞社)

邛雅天榮

封後巡視錄 (九)

匪區殘破不堪

記者循朱徐足跡所至之地區、自邛、大塘舖、黑竹關、百丈、至雅安、天全、榮經一帶、觸目荒涼、到處現極度之淒慘景象、沿途綿亘數百里、田中阡陌不分、無一絲秧苗、房屋東倒西傾、頹垣瓦礫、累積成堆、數月來慘遭浩刼之遺跡、直無文字言語、可以形容、所謂人間地獄、此景殆或似之、茲誌匪區收復後之衣食住行情形、以見其殘破之一般、

房屋爲墟

收復後之匪區、房屋多數已被焚燬、百丈全塲悉已化爲焦土、回籍難民架車棚而居、瓦礫依舊狼藉遍地、烈日曝晒之下、焦臭難以忍受、其有倖免於火者、其牆壁地板、亦俱鑿成孔洞、據爲頑抗之屏障、屋下頗多挖有地窟、故雖未被焚燒、屋基已不堅固、均呈傾斜之勢、空空如危樓兀立、逃還難民、歸後無以爲居、

兵代農耕

至於稻蜀麥足以充饑之食糧、早經赤匪搶劫一空、顆粒無存、各回籍難民、非特無屋安身、糧食問題、更無法解決、市面營業、雖云恢復、但僅限于小飲食、而其價則較平時貴至三倍、各地田土、因壯丁一部逃散、其無法逃者、則被迫爲匪、以致荒蕪之象、觸目皆是、劉勦匪第二路軍正着手調查、並派兵代民耕種、以救災民、

衣服襤褸

匪區各地、因受匪部極度騷擾、匪特糧食無存、所有布匹之類、亦搶掠一空、收復之後、復因交通不便、運輸較感困難、致匪區人民、除少數回籍難民外、其餘大部襤褸不堪、無衣更換、情極可慘、

天蘆善後委會

二路軍自克復[illegible]經後、即以進克天蘆之目的、爭取勦匪、戰爭之勝利、於二月九日、動員進勦、因將士之用命、官兵之勇敢、迭克老君山仙峯山李山家諸要隘、而於伏龍橋一役、所獲之多、尤寒匪胆、於是乘破竹之勢、十三日克始陽、同時收天全、翌日復蘆山、其進展之迅速、爲開勦匪未有之先河、而呻吟啼泣於赤匪鐵蹄下數十萬之民衆、得以重睹天日、薛總指揮以天蘆既經匪陷、社會破壞無餘、人民慘遭糜爛、念痌瘝之在抱、懷撫綏之爲先、爰命各師政訓處、(五師、五九師、九十師、九二師、九六師、六一師)、師長辦善後事宜、並指定第五師政訓處長艾時爲臨時主席、於二月二十日、召集各師政訓處于始陽成立天蘆善後分會、并於天全蘆山各設分會、

組織概況

天蘆善後委員會、於二月十八日責成第五師政訓處長艾時舉辦、於二十日召集五九師、九十師、九六師、九二師、六一師、各師政訓處負責人、在始陽開會商討、當即成立、以艾時爲臨時主席、委員林叙彝、(第五師政訓處長、)張明、(第九十師政訓處長、)李我凡(第九六師政訓處長)劉爾煊、(第九二師政訓處代處長、)周毅安、(第六一師政訓處長)、李宏鈞、段崇實、李輸一、高鑑清、楊直中、毛伯三、楊立之、并公推林叙彝、張明、李我凡爲常務委員、於始陽設天蘆善後委員會、天全蘆山各設分會、始陽之會、總天蘆善後之大成、其組織及負責人姓名如次、臨時主席艾時、委員兼常務委員林叙彝、張明、李我凡等三人、委員兼天全分會主席劉爾煊、委員兼蘆山分會主席田歆安、自衛科長林叙彝、組織股長羅心田、保衛股長張瑞芳、調查股長聶曉春、宣撫股長李我凡、宣傳股長林澤民、賑務股長羅邦彥、裁判科長張明、審判股長范奇俊、教育科長段崇實、總務科長艾時、文書股長吳雪吟、特務隊長劉永厚、該會經費、經薛總指揮呈請蔣委員長核發洋五千元、暨總部按數酌情支配、計總會辦公費九百元、安撫費九百元、民校經費六百元、天全蘆山分會各辦公費五百元、民教經費三百元、安撫費七百元、

(未完)

晉川兩軍

各佔領一地

晉佔孟家塲川克懋功
汾西匪已被我軍包圍

孟家塲晉軍已佔領

(三月卅日太原電)石樓孟家塲有匪兵工廠、並設有僞蘇維埃省政府、匪首彭德懷、率特務營兵駐該處、孟家塲附近、有匪三個游擊大隊、每隊四五百人、槍械齊全、我軍向孟家塲進勦時、該匪摒命頑抗、激戰甚烈、經我奮勇隊猛勇衝擊、斃匪甚多、彭匪于廿八日午偕率爾特務營西退、我軍刻將孟家塲佔領、乘勝追勦中、

(三月卅日北平電)晉剿匪情形、近日確獲勝利、此間各機關均接到捷報多起、據聞該匪自十日受創後、變更計劃、化整爲零、四散竄伏、除一部仍踞石樓附近外、大股共匪悉竄洪洞趙城汾西浮山一帶、現經我軍分路截擊、結果匪之主力、傷亡甚鉅、最近戰訊、(一)石樓之圍已解、汾西之匪、正被我軍包圍中、(二)霍縣之匪、自三月下旬起、已狼狽而退、(三)嚕馬附近之匪、不及千人、已有一半被我軍繳械、

(三月卅日太原電)據報、國軍某師、已于廿九日解霍縣之圍、軍隊現入城、霍縣附近、已無匪踪、我洪洞趙城臨汾城內佈置、已異常週密、匪勢大衰、已無攻城之行動、又我第四縱隊先頭部隊、廿九日早通過義牌、向西挺進、約午可到辛關、黃河以東之匪、分股亂竄、勢甚狼狽、已成紛亂之狀、不久當可殲滅、

懋功城被川軍克復

(三月卅日成都電)軍息、我勦匪軍廿七日已將懋功完全克服、總部頃令軍糧購運處、運米赴懋、以應前綫軍食、饒國華師兩旅、廿六日協同剿隊、由官寨進迫懋城、匪分向貓固山、大嚮口、石灰鎗、沙龍溝、新橋溝、三溝、等處潰退、懋城即于廿七日午被我佔領、

(三月卅日重慶電)軍息、蕭賀殘匪以次向宣威奔竄、被官軍截擊、大敗潰走、據戰地調查詳情、(一)斃匪遍地、經官照像後、埋葬者九百餘具、內有僞師長劉傳達、參謀長劉某、政委潘釋路、政治部主任陳文彬、擊死團陳鍾某、(五)十三營長衆某營長馬秋德、其餘團營長以下死亡、而無從查悉其姓名者尚多、連負傷逃亡者、合計總在二千以上、(二)據七人言、匪逃北以滑桿標梯昇走死屍、尚有百餘具、傳係匪中要人、(三)蕭賀匪部能作戰者、不過六七千人、現已死去三分之一、精銳確損失殆盡、誠爲西竄之最大創傷、短期內不難全數殲滅云、

國府命令

(三月卅日南京電)國民政府卅日令、派馮玉祥、閻錫山、龍雲、兼中央軍校校務委員、此令、

灤東私貨

源源運天津

浦西站拒洋糖南運
某方人員竟到查詢

(三月卅日天津電)廿九日晚、津浦西站有洋糖兩車、擬運輸南下、車站以其無海關報運憑証、當予拒絕、旋有某方人員到站查詢、卅日雙方正在交涉中、東站方面、每日由灤東運來私貨、仍源源不絕、

應宋哲元之召

秦德純石敬亭抵津

宋留津一週即返平

(三月卅日天津電)秦德純三十日晚到津、據談、此來係奉宋召、參加宴會、余在津將有一週躭擱、事畢即返平、

(三月卅日北平電)秦德純應宋哲元電召、卅日下午三時半赴津、參加宋當晚六時召待津日方要人多田駿、松室孝良等歡宴、據秦談、松室孝良業到津、惟來平期尚未確定、余在津無多勾留、即返平、

(三月卅日北平電)冀察綏靖署總參議石敬亭、應宋哲元召、于廿九日晨九時半赴津、接洽要公、聞石必要時或將南下一行、

(三月卅日天津電)宋哲元卅日下午在北寧官舍歡宴多田、松室、永見、及日駐屯軍高級幕僚、由秦德純、蕭振瀛、陳中孚、陳覺生、王揖唐、石敬亭、張允榮等作陪、席間對冀察各項問題、曾交換意見、

(三月卅日天津電)宋哲元昨日由平抵此、將于今晚與多田松室共餐、松室於晤新聞界訪員時、力主中日眞實合作、按松室將於平設總機關、集會晤宋哲元多田後、即轉赴平、

若杉及磯谷一抵滬一離滬

(三月卅日上海電)日大使館參事官若杉要、三十日下午三時半、由青島乘青島丸抵滬、日內晉京謁張外長、報告暫代使務事宜、

(三月卅日上海電)日大使館陸軍武官磯谷、升任該國陸省軍務局長、三十日晚乘白山丸離滬返日履任、

中村返閩

(三月卅日上海電)駐閩日總領中村、日前來滬參加總領會議、迄仍留滬、定卅一日晨十一時乘日郵船盛京丸返閩、

蘭州春疫流行

(三月卅日蘭州電)蘭春疫流行、半月中小兒死亡達六百以上、多因紅疹肺炎致死、

黃河水雖漲

修堤工程

未受影響

數十縣民將可歸耕
洪河湖堤汛前完工

(三月卅日李升屯電)廿八日夜河漲二公寸、東北風甚大、但毫未影響工程、廿九日二萬餘工人、仍分頭邁進、合龍處加高、料六尺許後、壩東西兩頭進冲亦不少、明後日可銜接爲一、邊壩寬十七公尺、夾土櫃寬六公尺、合龍處寬十公尺、邊壩築高于大沽六十一公尺、正壩六十三公尺、壓壩後可剩六十公尺、因去歲洪水位爲五十七公尺八、鞏固閉氣工程、週內可竣、恢復臨濮段山東大堤、加高培厚朱東段山東

滿鐵津事務人員談

開發華北經濟事宜

尚未正式接洽——只派員查鑛產

(三月三十日天津電)滿鐵津事務所人員談、該所對于所謂開發華北經濟事宜、尚未正式接洽、現祇派員出發調查龍烟鐵鑛、門頭溝煤鑛、將來如何進行、目前無具體決定、該所工作範圍、注意冀察兩省農鑛兩方面、至將來投資問題、前有由興中公司辦理之議、但該公司規定資本一千萬、實則祇收到四分之一、恐無此力量、津分公司亦未成立、

建設黃山

第二步開始

(三月卅日蕪湖電)黃山第二步建設、於茲春暖時、開始進行、最要者爲修公路、改橋樑、架電話、擴湯泉、建游泳池、駐山辦事處改爲管理局、警備處、以陳次樓爲處長、警備力量增厚、並在山勵行新生活運動、

整理稅收

財部昨商討

(三月卅日南京電)財政部稅務署長吳啓鼎、卅日晨由滬抵京謁財孔、報告最近稅務署所管統稅及印花烟酒礦產各稅收入情形、孔當召集部內高級職員、對今後整理稅收辦法、與吳署長作精密商討。歷二時許始散、聞稅務署所管之印花稅一項、自經部派督查委員分區督查後、三個月內即已增收八十餘萬元、對其他稅收有無採行督查員制度必要、尤爲卅日會談之中心問題、

救濟漁業

須先定整個方案

(三月卅日南京電)實業部以漁汛在即、漁民需欵、請財政部飭農民銀行速籌貸欵漁業辦法、或酌撥現欵公債、以資救濟一案、現財政部業咨覆實業部、以爲似應先擬定救濟漁業整個方案、俾得根本解決、並請實業部斟酌民國漁業情形、統籌辦法、

二月份入超

千六百餘萬元

(三月卅日上海電)海關息、二月份對外貿易、輸出較一月份大減、輸入則形增加、致又轉入超、計輸入總值六三二二九五三二元、輸出總值四六三三五八九二二一元、入超額爲一六八七零六一一元、

王寵惠

暫緩出醫院

(三月卅日上海電)王寵惠卅日仍住宏恩醫院、晨朱履和、陳錦濤、樊光、等先後往訪、

(三月卅日上海電)王寵惠原定二三日內入京、惟卅日因鼻疾下垂、醫生力勸南事休養、故暫緩出宏恩醫院、

北寧路局

處長室被焚

(三月卅日天津電)北寧路局工務處長室、卅日下午七時十分起火、幸發覺尚早、由消防隊立加撲救、至廿五分熄滅、祗將一部圖書及文卷焚燬、未波及各處、陳覺生親往視察、將差役扣押、查研責任、

捐欵救災童

得二萬餘元

(三月卅日南京電)全國兒童年實施委員會、先後收到各省市爲救濟災區兒童所募集銀錢及物品成績、截至本年二月份止統計、共募得物品一三九三七七件、銀錢二萬一千三百四十六元六角九分二厘三毫正、

甘肅米價漲

(三月卅日蘭州電)此間奸商私購現洋、法幣貼水達卅三元、米糧因來源突減、價亦飛漲、米百廿斤售十九元、麥五元二角、

(三月卅日蕪湖電)徽茶即上市、茶客與工人麕集、食物消耗驟增、米糧來源稀少、市價飛漲、

滬蕪直達車

明日實行對開

(三月卅日蕪湖電)滬蕪直達車准一日晨實行對開、蕪至滬爲七時四十分、滬至蕪爲七時五十五分、其他班次、均以蕪化門爲聯絡地、江南路卅日展試車赴聯絡站、運輸處長吳本榮等隨往視察、

選舉舞弊案

滬工務局調查

(三月卅日上海路透電)上海工務局組織一三人委員會、調查選舉舞弊案、該會包含中美日委員各一名、

西南建設會

已在京成立

(三月卅日南京電)西南建設協會、廿九日假中央大禮堂成立大會、到三百餘人、中央派將志孝出席指導、陳長蘅主席、劉蘆報告籌備經過、通過會章、並選舉理監事、結果曾濤情、黃仲翔、康澤、陳長蘅、史維煥、等廿一人當選理事、陳立夫、呂超、李宗黃、谷正倫、桂永清、等十五人當選監事、

評選國產片

下月起開始

(三月卅日南京電)中宣部爲獎勵國產影片事業、及提倡良好作品起見、特會同中央文化事業計劃委員會、教育內政兩部、中央電影檢查會、中國教育電影協會、等七機關、組織國產影片評選委員會、定四月內開始辦理評選各國產影片公司影片、

浙贛兩省經濟合作

第一步舉辦兩省特產展覽會

(三月卅日南昌電)省委蕭純錦廿九日由滬過杭、卅日午後抵南昌、據談、浙贛路將派員測量樟樹至贛州之鐵路綫、由樟至贛州、長三百啓羅、需費二千萬元、如將杭江路輕軌移敷此綫、有一千萬元、即可完成、浙贛經濟合作事宜、第一步定于五月間舉辦兩省特產展覽會、分別在南昌杭州舉行、其次擬在南昌杭州各設兩省貨物代辦處、再由擬設經濟合作機關、由兩省建廳長、杭州南昌中央中國銀行、商會、浙贛路局人員合組之、以推行計劃兩省經濟合作爲宗旨、

粵省捐稅未盡簡單

足爲工商業之障碍

兩廣考察團返滬談

(三月卅日上海電)兩廣實業考察團蔡聲白、胡西園等廿一人、卅日晨九時乘傑克遜總統輪返滬、該團對粵省各種建設之猛進、及桂省埋頭苦幹戰勝環境之精神、深加贊許、均認爲幣制匯兌之未能統一與捐稅之未盡簡單、均足爲工商業之障碍、必須當局之統盤籌劃、早日解除、方可使滬粵桂之貿易、以感便利云、尚有團員王志莘等數人、現仍留粵、下月初返滬、

教育部

續訂體育教授細目

(三月卅日南京電)教育部近續訂高中男生、初中女生、及小學體育教授細目、除以部令公布外、并分令各省市教廳局、即轉飭所屬中小學、自廿五學年度起遵照實施、并于學年之終、將施行結果、呈報到部、以便將是次細目、逐漸改進、俾臻完善、

在人意中之國社黨勝利
得票幾達百之九九
戈培爾令德人民懸旗慶祝
希脫拉今日又有演說

(三月卅日柏林路透電)官式報告、德選舉之最後結果、有投票權者共計四千五百四十萬零八千人、所得票數爲四千四百九十三萬零二千條、擁護國社黨之票數爲四千四百卅八萬零九千、反對者爲五十四萬二千、缺票共四十七萬六千、即票者佔百份之九八、九五、選希脫拉之票數佔百份之九八、七九、法力克令國社黨員悉數于星期二日到柏林聆希氏關于歐洲時局之演說、戈培爾下令全德人民懸旗誌國社黨之勝利、希氏晷夜接見選舉運動會會員、致謝彼等在過去三星期之努力云、

用種種方法 使選民必須投票

(三月廿九日柏林路透電)德國大選、今日舉行、〇票、爲保全體選民必須〇票起見・特用種種新奇方法・使各人均赴投票所〇票・例如無論男女選民、一經〇票後、即給回一襟章・使懸於襟際、証明該人巳票、但如無此襟章、則今日下午不能參觀賽馬・及各種體育競技、即各處娛樂場所均加拒絕、主持此次大選者・認定必須盡責、使全國對其外交政策・團結一致、故雖最少數之反對國社黨員亦須票、柏林民衆聚於國務院前、向希脫拉歡呼萬歲、希氏頻出現於洋臺與羣衆爲禮、

各地德僑民 回國或在船投票

(三月卅日英京路透電)英京德使館職員・昨日飛返科崙〇票・據日內瓦消息・北意大利德僑數百人、以德輪「珍島亞」號爲〇票之用・由依和莎白港消息・留居東方省份及好望角之德僑・則在航行德非輪「茁安莎」號〇票・

(三月卅日柏林路透電)瑞士德僑二千人回國〇票、選希脫拉・不參加者僅十二名、薩爾區〇票選希脫拉者佔百份之九十九七、(以〇代投)

俄增東邊兵力
日認爲挑戰
俄總司令下令所部 不許日軍入境一步

(三月卅日上海電)同盟社朝鮮京城卅日電・朝鮮軍關於長嶺子事件・主張現地交涉・俄方無允諾意・反在國境增加兵力、表示挑戰態度、據此間接到消息・俄方遠東境守備總司令部命其部隊・如有許日軍或「滿洲軍」入國境一步者・該地區守備隊・應受嚴重處罰・並在增強化其武裝・司巳新加飛行聯隊之戰鬥機及毒氣散布機等數架・既在烟秋集結・其他遠東軍作戰部員・亦陸續開到烟秋、工兵與居民赶築道路橋樑等・

(三月卅日莫斯科路透電)俄政府已洵日期使大田之要求・遠東俄當局將與春衝突事件有關之兩日兵屍首・解回日方・

日本駐英大使
將任吉田

(三月卅日上海電)同盟社東京卅日電・日廣田首相、決起用吉田范爲駐英大使・繼任來栖通商局長爲駐比大使・卅一日閣議、可正式決定・

(三月卅日東京路透電)廣田將駐羅馬日使調任爲駐倫敦日大使・

有田如任外相
堀內升外次

(三月卅日南京電)日使有田歸國・計程今明日可到東京・據外交界息・有田如出任日外相・聞將以駐華大使館一等秘書內、升任外次・現任外次重光・轉任駐華大使、外有以現任日外者東亞局第一課長守島・調升駐華大使館參事消息、

(三月卅日上海電)同盟社東京卅日電、有田駐華大使預定於一日下午三時半到東京、廣西外相擬即日會見有田、徵其就任外相之同意後、還一兩日舉行就任式、並選定繼任駐華大使人物、

挪威駐華使 兼駐暹日公使

(三月卅日南京電)外交界息、駐華挪威公使歐伯會調任・挪政府派該國駐葡公使高闌・繼任駐華兼暹日公使、幷已徵得我政府同意・高闌上月由馬賽東行赴任、聞現已經新嘉坡赴暹・候任遞暹國書後、即來華・高闌前往任挪駐日使館秘書・對遠東情形頗熟悉・挪政府本擬任中國日本分設使館・因限于經費・未能實現・爲到我國、呈遞國書後・再赴日遞國書・以後再來中國各地遊聯考察・順便研究中國文化、因高係兼任公使、渠不在華時・使事由駐暹總領華闌代理・

蘇阿非侵畧協定 期滿延長十年

(三月卅日莫斯科路透電)俄國與阿富汗所訂立之非侵畧協定・係在一九三一年成立者、今已滿期、兩國決將該約展長十年、兩國代表已於昨夜簽字、

意機數十架
慘炸哈拉爾
投彈十五噸
幸居民事前逃入山林

(三月廿九日亞京路透電)哈拉爾城今晨見意機六十架飛至、但未彈、飛去後又有十五架飛來、下多量燃燒彈、由七時十五分起開始轟炸・至九時半止、全城大火、城內回敎寺法敎堂均被毀、據官方發表公報稱、意機三

意軍距撤拿湖五十英里

十七架・轟炸哈拉爾城・歷一小時之久・炸毀各屋宇、包括敎堂兩所在內・法領署及前意領署(現改作無線電台、均被毀・埃及紅會新建醫院亦被落十五彈、亞紅會醫院亦落彈多枚・瑞典醫院落彈兩枚・印商莫咸阿拉公司、全被焚毀・據目擊者言、任意機未來之前半小時・當局已發出警告、俾居民逃往山林中暫避・故死傷不多、哈拉爾本爲回敎中心地點・今覺被慘炸・亞京人士無不詫異云・

(三月卅日哥剩希路透電)參加哈拉爾轟炸之某意飛行員對路透記者稱・進攻之意空軍乃遵命按圖轟炸城中駐有軍部及藏有軍備之部份、據官方報告、轟炸時投彈十五噸、並聞城中居民及法傳敎士已大部遷出、法敎堂被用爲軍火儲藏所、故也、

(三月卅日羅馬路透電)關于轟炸哈拉爾事、此間尙未接東菲意司令部之證實電訊・

(三月卅日亞斯馬拉路透電)意軍在北路繼續前進、已佔領德加城・此處在德巴利治城之南・距八英里遠・亞軍幷無抵抗・意軍現距撤拿湖九十英里・意機在北路甚爲活動・

維蘇威亞火山
昨又噴發

(三月卅日羅馬路透電)南意大利之維蘇威亞火山再發作、山畔溶岩傾瀉、速率每句鐘流三百碼、發作自昨日始、山下之村落聞其流聲、不覺地震、此次發作、料爲無危險性者、

德飛艇
飛渡大西洋

(三月卅日柏林路透電)大飛船「興登堡」號、今夜初作橫渡大西洋飛行、赴巴西、料星期四日可達・抵步後再上燃料、即首程返德云、

顧劉兩大使
同船經菲島

(三月卅日馬尼拉路透電)中國駐巴黎大使顧維鈞、駐羅馬大使劉文島・經此聞赴任・中國領事本迎劉顧氏之赴意・乃未前知者・及發現兩大使同船、頗爲錯愕云・

耶路撒冷
廣播台開幕

(三月卅日耶路撒冷路透電)巴力坦廣播台今日由英高級委辦葦谷爵士正式開幕・該台之播音將以英・阿拉伯及希伯來三種方言・此外並劃出兒童播音時間云

求安定世界和平
法願與關係國談判
希望德提較具體方案
佛蘭亭之選舉演講

(三月廿九日巴黎路透電)法外長佛蘭亭、今日發表選舉演講、謂國際法律如何再得維持、則法國願預備與各關係國開談判・以求安定世界之和平・余希望希特拉表示其比初時所提出者較爲具體之方案也・倘德國要保留其擁護條約之權・則條約有何用處・現在吾人已察見有兩個相反之國際生活概念・一爲德國之武力概念・一爲其餘各國之應得權概念・倘希特拉能坦白的與吾人談判者・吾人希望其不再以含混之句語・答覆吾人所提出之各項問題也・試問德政府要恢復萊茵河之武裝・有何目的・又德國是否欲修改但澤自由市・其提議與立陶宛訂立非侵畧協定・豈希特拉實欲承認米馬爾之現存地位乎・抑或預備再造成一事實局面・以破壞條約也・國社黨在奧國・捷克・瑞士・及波蘭之西里斯亞等地・加緊宣傳・由此以觀、德國豈已放棄吞併此等地域之野心乎・要之國際集體安全、有賴彼此間訂立互助條約・以防無故被侵畧也・和平之基礎・建築在條約之信約、一切條約祇可用和平談判之方式修改之耳・歐洲如獲安全、則可大量裁減軍備也・

法郎貶價
法財長否認

(三月卅日巴黎路透電)法財長否認政府擬將法郎貶價・彼決以全力維持法郎云、

伊朗國王
電我國申謝

(三月卅日南京電)伊朗國慶・林主席曾電該國君主致賀・伊朗國王哈巴辣威・廿八日電林主席申謝・

同日兩地飛機失事
死男女六人重傷一人

(三月卅日凡爾賽路透電)今日凌晨、有兩民用飛行機、在諾欠爾飛行塲上之空際相撞、重傷兩人、死機師一人、及乘客女醫師一人、(又同日羅馬路透電)今日有由波崙亞開行之三機、其中軍事飛機一架、飛至意中部之特列支而遇事、軍官死者四人、無線電生一人幸免于難、

粵廳長分區巡視
民廳長先巡西北區
建財兩廳長未暇故出發與否未定
教廳長原定昨日出發惟臨時改期
中區最重要將由四廳長會同巡視

(廣州專訊)省當局自準備二期三年施政計劃之應探方畧、經決定飭由民財建敎四廳長分區巡視、以免二期計書又有閉門造車之請・除中區外、其他各區則由某一廳長負責、該廳長前往視察時・各廳須各派科長・及股長各一員隨行、因以一廳長所轄之政務範圍・各有所專、故爲綜合文化・經濟・建設各項、同時檢閱、俾收集思廣益之効・惟中區一屬・係全省經濟文化建設之重心、故又經決定・巡視中區時・須民財建敎四廳長會同出發・俾對于中區能銳意整理、以作各區之模範・查民政廳長林實中、於昨卅日晨、已乘粵漢路車前赴大坑口・轉入翁源縣、而隨同前往者、有財廳科長何紹琅、建廳股長謝爲何、敎廳科長鄭鴻等・至將來抵翁視察後、即赴連平、和平、新豐、龍門各縣・然後返省・此行約兩星期・至建廳長何啓澧、則因建設事宜、未暇抽身・同時財廳長區芳浦・則因整理財政、故前往視察與否、劃尙未定、但敎育廳長黃驊書、原定昨日出巡・惟適因其子有病、故臨時改期・而民廳方面、亦巳派定李裕德隨同前往・至其他財建兩廳、亦巳派定人員隨同出發・出發時大約在明後日・又關於出巡中區・因須四廳長一齊出發・故須俟各廳長分區出巡完畢、始能舉行・至省當局劃巳定俟各廳長此次出巡後、即舉行第二次全省行政會議・以決定整個政務之整理方針云・

陳濟棠昨午未返
繆培南昨下午往候起居
蕭佛成否認偕鄒赴從化晤陳

(廣州專訊)陳濟棠赴從化別墅養病・至昨午尙未返省・該部參謀長繆培南、亦于昨日下午赴從化候陳氏起居云、至有等報紙載稱、陳濟棠廿七日赴溫泉後・蕭佛成鄒魯曾於廿八日往訪陳總[illegible]有所商談・惟蕭氏否認此事[illegible]棠因小有胃病・特往從化溫泉小作數天之[illegible]攝・使健康恢復・因溫泉之環境[illegible]者之居止也・柰本人係患寒病[illegible]神本甚不佳・是以政務餘[illegible]本人値星、亦只到來檢閱[illegible]不特日來遊溫泉[illegible]傳聞海濱先生[illegible]生自由從化返省後・[illegible]往何處遊覽云云

獎郵黎蕚
政委會撥五百元 并代請中央卹

(廣州訊)民元二年時、曾任潮梅綏靖督辦粵軍第五師長黎蕚・現年七十三歲湖北省人、當晚清末葉・畢業陸軍速成學校、旋棄學投入新軍當見習官・因運動革命事洩被拘・嚴刑訊鞫・黎抵死不供出同黨・致手足均因刑訊而斷・擬判處死刑・未執行而反正・黎出獄後、即投身軍職、後因龍濟光入粵、乃逃亡海外、民十三年曾返粵謁見先總理、嗣以年老多病、乃去隱閩林、其長子於民十六北伐時、隨敎導師出發、迄今十載、絕無音信・生死不知、侍妾生子數人・均在稚齡・黎以半生奔走革命、幷無積蓄・退隱後、經濟異常竭蹶・黎氏以胡展堂回粵・篤念舊日同袍・乃上書西南政務委員會備陳當日革命歷史經過・及現在困難情形・請求撫卹救濟・以終天年・政委會據情後・除代轉中央請求伙卹外・幷由會撥助五百元行奬卹・用示政府篤念耆勳之至意云・

陳維周謁財孔
商定整個計劃
統一粵幣與粵鹽外銷

(廣州專訊)兩廣鹽運使陳維周奉陳濟棠命北上、於廿五日由滬偕同楊德昭晉京謁見林主席・蔣院長、孔部長、孫院長後・連日在京應酬頗忙・聞陳氏昨日有電返粵報告、謂此次晉京、與各要人接談甚歡・關于廣東紙幣統一與粵鹽向外省推銷計劃、亦與孔部長詳商・已定有整個計劃云・

西南民航公司
商訂新機

(廣州訊)西南民航公司自向交通部爭回中法航權後・卽經推派常務委員劉沛泉北上・謁晤交通部長顧孟餘・修改合約・昨據該公司某職員稱・劉抵滬後・因向各方商洽機務・延至廿七日始抵京・現在開始商討接收事宜・擬于月底公畢南返・定計劃・擬由廣龍線接駁直到河內・不經西貢・計需時四十五分鐘・卽可抵達・聞訂購之新機・比原有機大・能容搭客八人・卽八個座位・而速度每一小時可行二百一十公里云・

擒瞿有功
賞三萬元

(汀州訊)保安六團前檢獲共產黨首領瞿秋白等・經中央黨部・軍委會・行政院・嘉許・[illegible]暨閩省各層憲・[illegible]軍委會行營電知・[illegible]准予所給獎金三萬元・

木双墟案如何解決
推由林李二人負責
先由陳李飭令兩縣停止衝突

(廣州專訊)粵方對木雙墟案・爲表示讓步・以免高呼「誓死收回失地」之桂人再以武力擴大糾紛・特飭黃旭初之師、先將派駐該地之教導師第三營撤退・事見昨報・西南政務委員會對于該案・亦爲便于進行解決起見、特推李宗仁・林雲陔會同前往查勘之委員黃季陸等研究解決辦法・將於今卅一日晨政務委員會會議時提出討論・查政會之推派李林者・係因各有直接關係・而又同爲西南要人・自能秉公辦理・和平解決・否則粵桂陳兵相向・成何說話耶・聞林李黃各委員・前巳定有解決辦法・決定派委員・前往劃界・使雙方遵守・又查政務會于未討論該案前・業巳由陳濟棠李宗仁分別電知封川蒼梧兩縣・在政務會未飭令遵辦前・雙方不得發生衝突云・

廣州市記者工會改選
發生糾紛會員退席
一幕全武行選舉不成
十七席酒菜飽了雜役

(廣州專訊)廣州市記者工會・昨廿九日在報界公會開改選大會・是日到會記者約百餘人・市黨部派林桧年到場監選・當選舉時・即有會員李子誦・及鍾平二人・臨時提議・凡到會選舉者・須持有會員証據・並對過相片・始准入塲領票選舉・惟是開會之前・巳經選定主席團五人・而以劉衛仲・李一塵等五人充任・爾時由李子誦等偕同特警・分向會員點査會証・惟充任主席團之李一塵・會証不在身上・遂由鍾平動議・將李氏撤退・李苦狠三分鐘・趕回報館將証取來・鍾等不允・李氏即退・主席團・遂由何綺秋補充・旋即開會・會員鍾平又提議・前屆黨事劉衛仲・駱俠挺・劉魯際等・提出懲戒・衆即通過・又李子誦提議・非在記者工會領有証據者・不能充任省市各報記者・案又通過・及後塲票選舉・詎有一部份會員・卽行倒亂・將抬椅亂擲・以致一塲選舉・旋告中止・而各記者因派別關係・紛紛離會・是日原定有酒菜十七席・俟開會選舉完畢・卽不會散譙・後因選舉時發生糾紛・各記者星散・而十七席酒菜・除由會中書記雜役大嚼・餘分給附近乞丐大飽大醉而已・聞黨部對于記者工會內部糾紛・將由黨部派員整理・又聞此次改選分裂・實由該會分爲兩派・一李子誦・鍾平主持之・一報館編輯派・李一塵・劉衛仲主持之・

閩南發現
僞自治軍
委任各級僞隊長 令秘密招集編練
經被八十師部痛剿

(廈門訊)閩南近有僞自治軍出現・勢雖未大・然星星之火・或可燎原・當地駐軍・嚴密搜勦・務期撲滅・漳浦縣駐軍八十師謝紹師營・於本月廿三日分三路進剿仙嚴洞等處散匪・該營第二連到達馬肚附近・發現閩南僞自治軍第一支隊獨立大隊匪徒六十餘・武器齊全・且多係駁殼・散佈山麓・該連即取包圍形勢・並選精於射擊之士兵二十名衝鋒・匪憑險頑抗・支持約一小時・向山洞潰退・計當塲斃匪十三名・僞十餘名・並生擒女匪陳蓮・及小匪徒藍雷貴等二名・繳獲步槍四枝・並將馬肚七十八保長藍荷蓮及子藍觀音・因通匪拘送漳浦縣府法辦・該連當戰鬥結束時・搜獲匪徒僞造漳浦保安隊士兵符號臂章甚多・福建省保安司令部圖章・漳浦縣長朱熙名章・漳浦農會印章各一顆・僞閩南自治軍第一支隊獨立大隊關防一顆・及僞宣傳品等・察其內容・荒謬絕倫・並備有殺人佈告式樣・凡抱鑽靜態度者・即被認爲破壞其叛逆行動・無論僞大中分各級隊長・均有逮捕殺戮之權・委任各級僞隊長・有仰即秘密招集編練等字・企圖收編閩南散匪・擾亂治安・又查閩北建甌西南兩區・發現僞中華紅國軍約八百餘人・已投誠一半・

先施生髮油

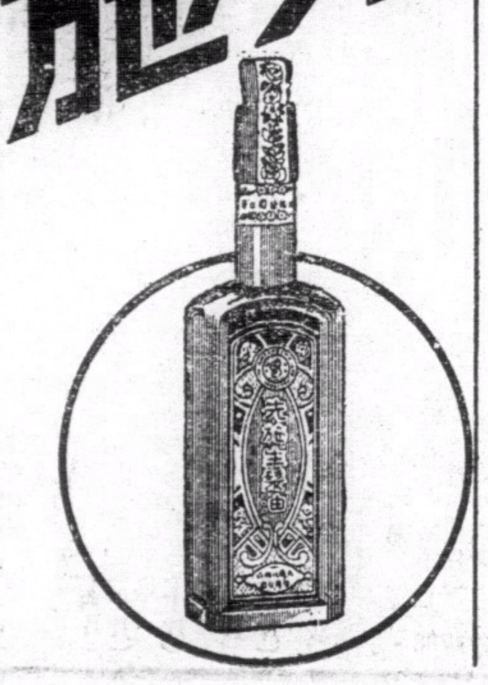

先施化粧品有限公司監製

先施麗蓮霜

米糠米機兩公會 請政府勿禁米出口
詳陳本年米貴有六大原因 並禁各縣私擅遏糴

（廣州訊）廣州米糠發行同業公會、米機業公會、聯銜將本省穀米滯銷情形、具呈各機關、請求對于米業公會所陳勿予接納、幷請通令中山等縣、不得私擅遏糴、文略云、廣州市米業同業公會、呈請政府禁米出口、所持理由、謂米價騰貴、非禁米出口、不足以維持民食等語、查谷米價漲

別有原因

而糧食調劑應統籌兼顧、不深察物價騰貴之由、而貿然主張、不斷爲惡劣之宣傳、影响所及、各屬產米區域、咸知恐慌、私擅遏糴、遂使米價失却平衡、此本年米價昂貴、起自政府變更幣制、加二收買白銀之後、雖較去年爲貴、然較諸最貴時期、恰爲適中價格、乃零沽米商中三數私人、大驚小怪、以米價騰貴爲口實、大肆宣傳、形成現有之嚴重局面、至若米貴原因、則法幣推行、各縣尚未普遍、鄉農出售谷米、仍多以白銀爲本位、倣行採辦谷米、以法幣計算、照伸成本、無形中每百元增多二十元、此其一、安南暹水高漲、斷出產之安南谷價跌落、仍未能塡補外滙不平衡之損失、此其二、土米與洋米價格比較、安南米現在由香港運省、連同洋米稅在內、每担値法幣十二元、洋米運省不化算、此其三、土米出口、保運往冀魯等省、往日南人北居、俱食洋米、今洋米有稅、

轉食土米

況所運去者、以上米爲多、本省潮梅等處、亦有來廣州採辦、因土米流通國內、免征米稅、外省及潮汕商人、揭此注彼、設若實施禁出外省、則潤魚豢雀窯香米商、何難專向江浙等地採辦、則粵省農商、何異作繭自縛、詎外間不察、謂本省各米僅足、數月之糧、轉運出口、內地轉食、必告缺乏、此種論調、不特大背事實、且引起無知之輩、相驚伯有、此其四、查本省地瀕南海、交通便利、洋米運粵、最爲快捷、卽以屬會商號最近一月以來、辦入洋米洋谷不下十餘萬包、更有鄰省廣西等處源源接濟、則出口數量曾不及入口百之一二、此可稽之海關稅局、兩機關而無訛、此其五、本省土米運往外省、正如外省谷米什糧之運粵、所謂的盈濟虛、于國計民生、有莫大關係、況兩年以來、數月以前、土米大都運往外省、不獨米價未見高漲、卽向來大宗進口之洋米、亦絕少運入、則最近米價騰貴、非關土米出口所致、此其六、基上事實、可見土米陸續價高、皆由各鄉法幣未普遍、外滙不平衡、境內互遏糴爲主要原因、與土米出口、幷無關係、今廣州市米業同業公會、貿然呈請禁米出口、實未審本省糧食情形、故屬會對于禁米出口之議、未敢附和、因土米禁止出口、影响之大、不獨農商受困已也、卽整個廣東之繁榮、亦間接受累云云、

警衛旅 已抵達龍川

（廣州訊）警衛旅陳漢光部、自出發東江行軍後、爲期已有多日、查其前頭嚮導團陳亨垣、第三團曾壁基兩部、及旅部各處人員、均已抵達龍川、老隆、向興寧、五華集中候命、至陳旅長本人、則因肺病、仍留省在中大醫院療治、一俟告痊、卽行啓程赴東江主持軍務云、

三軍校閱團 開始驗七師

（廣州訊）第三軍校閱團、自由副軍長黃延楨統率、出發校閱、至今已有半個月、查第八師黃質文部、已點驗完畢、現開始點驗第七師譚朗星部、先後點驗五華之第十九團、葉剛部、駐再行赴興寧陳江山部、點驗第二十團黃世鄧剛部、駐紫金之教導團、及駐陸豐之第二團、一團練部、惕生部則須四月五日、點驗完畢後、轉赴潮安第九師部點驗云、

軍訓第二總隊 定期總檢閱

（廣州訊）本省各機關公務人員、自施行軍訓後、均積極訓練、頃查第三總隊長劉紀文、以該隊訓練有日、亟應檢閱成績、昨已決四月三日（星期日）並在粵秀山舉行總檢閱、屆時已呈請軍訓總辦公署、派員蒞場檢閱云、

民營蠶絲織染計劃
蠶絲改良實施區草擬

（廣州訊）蠶絲改良實施總區、日前奉建設廳令、草擬興辦民營蠶絲織染業兩項計劃後、該區主任廖崇眞、爲謀從速草擬該兩項計劃、以利實施、特於日昨召開第十六次局區聯席會議、議決、（一）關於民營製種事業實施計劃、交由胡主任寶揩、譚主任自昌起草、（二）關於民營製絲事業實施計劃、交由唐主任耀祖、羅總管石民起草、（三）關于民營織染事業實施計劃、交由羅主任英才、馬主任愼常起草、（四）現查各項計劃、自推定擬人員後、業已積極進行、俟草竣呈建廳核示後、卽可分別進行云、

農作物產量
建廳轉令查報

（廣州訊）實部通令以關于查報各項農作物產量、及病蟲害損失情形、自二十一年份開始舉辦以來、後經于二十二、二十三各年份頒發調查辦法綱要繼續辦理有案、茲屆二十四年份查報之期、所有各負責調查機關、應卽切實辦理、如境內確有特殊困難之處、亦應聲叙理由、呈請核辦、不得任意稽延、致妨整個計劃、等因、附調查辦法綱要、普通作物產量調查表、特用作物產量調查表、蔬菜產量調查表、果品產量調查表、病蟲損失調查表、各若干份、建廳奉此、當經令行農局暨各縣市遵照表式、查塡具復、以憑彙轉云、

食鹽歉收 價格高漲

（廣州訊）本省鹽斤年來滯銷、鹽價低落、距至近數日間、鹽價突告飛漲、較前曾多一倍有餘、據調查所得、其原因係爲本年入春以來、各產鹽區域天氣不佳、陰雨連綿、遂至歉收、至存鹽沾淸、新鹽無所收穫、因之發生恐慌、價格高漲、前東江坎白塲鹽、每包値七毫、現竟高至一元五角有奇、瓊崖雷州之鹽、亦告飛漲、本市鹽商、雖欲壓低、免使過分之高、影响營業、但亦由三元餘高至四元餘云、

第二批雜糧 內可運到

（廣州訊）一集團總部及民廳建廳三機關、月前聯同派員赴滬購買雜糧荳子、業經將第一二批購運返省、頃查各專員、於昨（廿九）日由滬乘輪南返抵省、據謂第三批之什糧荳子、現已由滬運來、約日內可運到云、

改良採蠔苗

（廣州訊）建設廳爲發展漁業起見、對於漁民之採取蠔苗方法、墨守成規、特研究改善、利用三角木架裝載蠔殼、於淺水海中、以採取蠔苗、此法成績、極爲良好云、

商塲票據貼花疑問
淸遠縣商會請解釋

（廣州訊）粵桂閩區統稅局、昨據淸遠縣商會、呈請解釋商塲票據貼花疑問兩項、茲錄如下、（一）案查日前印花稅暫行條例、對商店付貨信皮、如無發貨單在信內者、認爲發貨單之變相、須貼印花一分、現奉頒印花稅法、則無明文規定、商人懷疑莫白、特呈請解釋（二）案查例發印花稅法第十六條、稅率表第五項、支取貨物之單據簿摺皆屬之、單據每件貼印花二分、部摺每年貼印花二角、單據每件貨價未滿三元者免貼、自應遵辦、但商塲中、每有甲店欲向乙店賒取貨物、通函求取某種貨物之字條、惟乙店因無此種貨物、不能依照甲店求取貨物之字條過付、此等字條、本不足發生取貨之效力、與有效力之支取貨物單據、迥然不同、蓋所謂支取貨物單據、必甲店先向乙店定下貨物、已有成約在先、支取貨物之單據一到、則無論如何、必有貨物照交、然如濫一紙尋常文求取貨物之字條、一收到者信與不信、交與不交、尙在不可知之數、可比、查舊日印花稅暫行條例、無顯明辦法、亦須稅則、亦未見明義、究竟此種求取貨物、紹末發生效力之字條、應否豁免貼用印花、又爲同條稅率表第四項免稅欄內載、公營實業所發支取或稅之單據部摺、或各業工人支取工資之工眼部摺、免貼、究竟所謂公營各業、抑私人所營之各業者、凡此皆屬商人切身利害、倘若界線不明、則貽害非淺鮮、理合備呈請併予解釋、

廣九路 負責運輸
明日開始

（廣州訊）廣九鐵路局、定于明（一）日起開始辦理貨物負責運輸、

撤附加稅案
商會將討論

（廣州訊）廣州市商會、近據各行商投請轉呈政府、將舶來農產品什項、屠豬、屠牛、牛皮、等九種捐附加二成、依期撤銷、停止征收、以舒商困、而符原案、等由、商會據訴後、當查得九種稅捐附加、原係廿三年十月十五日開始征收、原案指定將該欵撥交廣東省銀行發行紙幣監理委員會、專欵儲備、爲擴充省銀行基金之用、屆征收限滿後、再於廿四年十月、展限六個月、計至本年四月十六日、又已滿期、根據財政廳佈告原案、自應依期停止征收、且發行紙幣監理委員會、業經裁撤、更有依期停征之必要、現依據行商請求、特將案提交本期執委會議討論、轉函財廳核辦、

李杜抵廣州
二日始返港

（廣州訊）英國駐華海軍艦隊總司令李杜爵士、以粵爲中國革命策源地、爲觀光粵省各項建設、及便道作普通友誼拜訪粵省當局起見、特於昨（三十）日下午一時、由港乘福茂軍艦來省、於下午四時三十分許駛抵白鵝潭河面、陳濟棠特派梁植槐前往歡迎、張之英偕同副司令李慶文、參謀長黎鉅、赴沙面迎接、李杜爵士抵省後、卽乘電輪赴沙面英領事館休憩、卽晚英駐粵總領事賈理伯設筵爲李杜爵士洗塵、李杜爵士定今（卅一）日上午劉覽本市名勝、參觀建設、總部派梁植槐引導、先至黃花崗七十二烈士墓、次赴越秀山、中山紀念堂、海珠橋、中山圖書館、下午赴西村參觀各工業區各工廠、林雲陔、劉紀文、以李杜總司令抵省遊覽、特定今（卅一）日下午六時、在市迎賓館聯合設筵歡宴、財建教三廳長等均作陪、陳總司令亦定明（一）日在海軍同樂會歡讌、李杜爵士定二日返港云、

走頭業極度衰落
營業比往昔減百份七十 洋貨私運入口爲致命傷

（廣州訊）本市走頭行商業、向來素稱鼎盛、市中各大走頭發行店、每年營業、不下二三十萬元、經營小本者、亦在七八萬左右、獲利殊豐、全市走頭商店、以楊巷、九甫及高第路一帶爲集中地點、全數約八百家、貨物向仰給船來、然亦間有土布、及上海山東等處國貨、每年營業、以冬夏兩季爲旺、春秋季次之、然亦因天時變遷、情形至無一定、大抵以常人換季期之兩個月爲最盛、惟運年以來、社會不景、市民購買力弱、該行商業、已大不如前、營業有

江河日下

之勢、頃據該行同業公會職員稱、走頭商號由前年起至去年末止、先後倒閉者不下二百餘家、目前之勉强支持者、實有捉襟見肘之嘆、推厥其致弊原因、一、因爲經濟不景所致、二、亦因年來上海廠家織做發達、國人愛國心理、逐漸增高、多趨向於國有出品、而上海走頭呢絨、又大部爲各國貨公司直接發售、本行甚少購入、向時自政府開征洋布入口新稅後、外國走頭受此影响、價格轉高、而本行又不得不加價出售、市民一方感受經濟困苦、一方又有國產出品、逐多捨此別圖、所以去年結算、走頭行商業營業不及二十萬元、比諸往時、銳減至百份七十、其情形慨可想見、又自今年入春以來、連日天氣奇暖、照以前論、市民紛紛換季、走頭營業、卽大暢盛、但目前仍

平平無起

色、商家有極力購入者、一時竟有迴轉不靈之苦、以上多就商店言、若走頭發行者、情形更不堪問、以前除本市外、更有四鄉館路、但近來因走私者多、某國貨物、可由澳門等地偸運至四鄉各屬、價廉物美、爭相銷售、各鄉販家、可以不來本市購貨、而反有貨運來本市發售、其反常現象、實爲二十年來所僅見、亦爲走頭業最近之致命傷云、

梅菉陶瓦業 無一不虧本

（梅菉訊）梅菉市郊外瓦窰村人民、均以操作陶器爲業、該項雖屬手工業、往年異常發達、銷路亦廣、每年約數百餘萬、近因劣貨陶器、入口過多、賤價推銷、以致土貨滯銷、又梅菉窰地村、向設磚窰、專製造紅磚白瓦、在民國初年時、因廣州灣建築旺盛、需用火磚甚多、故價格每萬漲起至一百八十餘元、營此業者、無不獲利、故磚窰日見增多、惟自民十七八年迄今、廣州灣建築減少、而梅菉附近各地、均受不景氣影響、所有建築業日形冷淡、磚價跌至百元左右、統計近年以來、該行各家、無一不虧本云、

社會服務

黃少達主編　第四十五號

投稿簡約
（一）本刊以服務社會爲目的、歡迎投稿。不設稿酬、亦不收費。（二）通訊每件以四十字爲限、徵求及介紹以六十字爲限、（三）稿端請具明眞實姓名、詳細住址。

老農先生：
弟現欲得悉種西瓜之法如何敢請賜教則感激無暨也、此請
撰安　　弟李重學上　廿五日

老農復

重學先生，西瓜之種植法如下：西瓜，原來產於非洲之埃及，現在栽培西瓜者，以美洲爲最盛，歐洲人嗜之者極少，此種瓜有解暑之功能，其皮可作糖果，子可炒食，全無廢材，西瓜喜生於太陽特別充足之地，適宜於熱帶及亞熱帶，茂盛於不大下雨之夏季，土地以溫暖肥沃，排水優良之砂壤，方向宜在東南角，便易早熟，如土地瘦瘠，應於秋末施堆肥，然後深耕之，冬季休息，一任風霜雨露之沾潤，春，正月初十以前，用齒耙，耕耙一次，使土地十分鬆透，正月廿日，乃壟之成畦，中央隆高，而兩旁稍低，成馬路面之曲弧形，以利便排水，畦濶約一丈左右，施人糞肥料以外，幷須加上豆餅，草灰，米糠，風化石灰，骨粉等物，結瓜時之追肥，則純用人糞及骨粉可也，西瓜之栽培法，有直播及移植兩法，移植法極易失敗，故一般人多用直播法，廣東天氣，可於農歷三月底行之，擇下雨之日，掘穴約六寸深，置人糞及草灰於此穴內，約二寸高，每穴置黑色西瓜子二十粒，每粒須令其尖端向上，安當後，卽用幼坭蓋之約一寸厚，一寸幼坭，一寸草灰，又一寸幼坭，一寸草灰，（共四寸高，）經十五日至十七日，則種子必發芽，看其生出嫩葉四片時，擇其極壯者，僅留其四株，再過十五天久，再待其壯者，僅留其兩株，其餘均剪去之，待其生出六片葉時，則去三葉而留三葉，苗高八寸時，則須苗旁之土，壓之使平，籐長四尺時，則將其籐用坭埋之二尺，以求其多生根，多吸養份，橫枝生出時，如長四尺者，亦埋之二尺，待開花時，見其花弱者剪去之，壯者留之，結小瓜時，見其瓜弱者剪去之，壯者留之，待其實之全徑，大約五寸時，須每五天翻轉一次，使其受光受熱均勻，則瓜不致一便生疵，便熟，成熟之瓜，於其皮面以指彈之能發出鬆胞之聲浪，且皮面毛茸消失而光滑，瓜底現黃色，臍凹入，臍之四周極爲肥滿，梗旁之卷鬚，開始枯萎，投入水中則上浮，以上一切均爲西瓜成熟之明證，此時剖食，則水份充足而味淸甜，或是則不佳。」

介紹

有某女士、年卅一、從美國回、精英文及鋼琴、現欲就聘爲家庭教師、月薪擬定百元、但仍可商議、有欲聘請者、請投函本報信箱第四號轉、

徵求

茲欲徵求北新書局出版徐志摩譯伏爾泰小說「戇弟德」一冊、願以相當代價爲酬、有願割愛者、請投函九龍城西貢道五十一號

通訊

明叔：
琪兄已安抵此間、昨曾携函偕同趨訪李君、適因他赴汕未回、現擬兩日後再往、想琪兄入店事當無多大問題也、知關錦注、特爲奉告、　任靈奉

×　×　×

超華先生：
昨承過訪、失迎爲歉、弟於每日下午二時至五時均在舍、有何賜敎、希於上述時間駕臨爲荷、　木子

×　×　×

輝兄：
弟月票卒在床底尋回、無謂向老王追究矣。正之

×　×　×

芳兄：
「少年哥德」已從貞妹手上接到、勿念、　明崇

×　×　×

惠英姊：
所囑代購之蠔豉五斤、加養三磅、沙甸魚兩礶、均已辦妥、本星期六卜姑返家時當可帶上、特此通知、　珍玲

×　×　×

惠函已悉一是、某君旣能爲此、豈道義於不顧、則亦聽之、將來是非曲直、當有水落石出之日、吾雅不欲斤斤於目前之得失是圖、其拭目俟其事之結果可矣、

戲目

▲香港
娛樂—雙城記（西片）
皇后—城開不夜（西片）
中央—孝女尋親記（中片）
東方—孤星淚（西片）
高陞—中華劇團（夜）
太平—蠻海動烽烟（粵劇）
　　太平劇團（夜）
　　三千年前國際花（粵劇）
利舞台—黛玉葬花（中片）
九如坊—廣州一婦人（中片）
西園—鍾無艷（中片）

▲九龍
長樂—美人山（中片）
新世界—五百年後地底國下集（西片）
香港—海空軍潛艇大決戰（西片）
平安—雙城記（西片）
大華—秀色雄心（西片）
景星—震動全城（西片）
普慶—勝壽年班（夜）
　　夜出虎狼關大結局（粵劇）
官涌—大傻出城（中片）
東樂—同心結（中片）
北河—周天樂班（夜）
　　鐵血蛾眉（粵劇）
油蔴地—同心結（中片）
砵崙—太子出家（中片）
明星—南北美洲大戰（西片）
旺角—華山艷史（中片）
廣智—新金雞嶺下集（中片）
新九龍—摩登新娘上集（中片）
光明—新洛陽橋（中片）

廣播

十二時半、西樂、一時天氣報告、一時卅、新聞佈告、一時四十分至二時十分、轉接大酒店扶輪會演講、四時至六時、中樂唱片秩序、馬嵬坡下卷、（紫羅蘭唱）、呂洞賓睇脈、（譚秉鏞、鍾卓芳、梁漁舫合唱）、小苑春回、落花天、（音樂家合奏）、大刀隊、（譚伯葉、奔月台唱）、隔夜油炸鬼、（林坤山、瓊仙合唱、）大傻收稅、（大傻、梁漁舫合唱）、臨崖勒馬、（羅家權、肖麗章合唱）、胡茄十八拍、玉女思春、（音樂家合奏）、慈父多敗女、（譚秉鏞、子喉華合唱）、擺路行、（月兒、九叔、飛鳳合唱）、悲歡離合、杜宇乖啼、（音樂家合奏）、六時、天氣佈告、各項佈告、六時至六時卅分、顏忍衡先生演講「人生常識」、六時卅分至七時止、繼續中樂唱片、斬馬謖、（飛影、妙生合唱）、大傻舞獅、（大粵唱）、花間蝶柳底鶯、（合奏）、七時、西樂、八時、天氣及股份行情佈告、八時四十分至九時十五分、又十時十五分至十時卅分、轉播英京跳舞音樂、十時半至十一時、新亞社、十一時完、

醫咳專家 曾建安
咳之寶 藥汁

五代專傳醫治傷咳吐血、肺癆哮喘等症、立單保障痊愈、永無復發、今特將秘方用君臣藥品自製煉、取其藥精、名爲咳之寶、以利便旅行携帶、功效、主治、服法在碑內仿單

服過咳之寶、兇至久咳成肺癆、此乃破天荒治咳藥王、凡染咳症、不論新咳久咳、卽服卽效、不效分文不受、每磅價銀伍員　半磅價銀叁員

發行在醫局　上午在旺角上海街四式一號二樓應診、下午在大道中二十六一號二樓卽中央戲院斜對面（剪告白到診贈醫）

華僑電機熨髮院大減價

十二週年紀念

堅道七十七號華僑電機熨髮院現値十二週年紀念特將地方擴充添置購自歐美之最新式電機聘請電髮技術專家爲女士們電髮同時將價目減低祇收五元工作精巧保令滿意
電話二一六四零九

民國廿四年通告

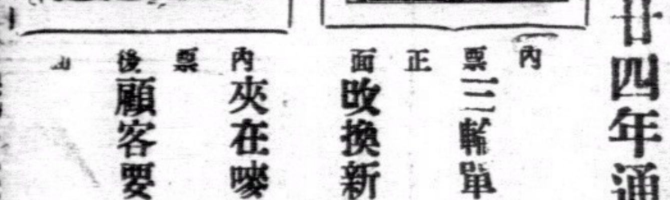

內票　三幅單車衫
正面　改換新內票
內票　夾在嘜頭下
後　　顧客要留意

省港 周藝興織造廠啟

平洋樓大貨倉招租

羅便臣道三十號地下及二十六號地下二樓　又十八號地下出貨光線空氣充足値租特平
永樂街四十四號三樓及四十二號三樓出貨租値相宜
堅道五十一號二樓出貨
山村道九號三樓內有大房四間水廁浴室工人房俱備
告羅士打道有深大貨倉三間內有一間占地八千餘英方尺另有兩間每間占地四千餘英方尺（卽前英美烟公司所租之倉）
上開各洋樓及貨倉租値相宜如合意者請到面商
廣生行啓

中國廣生行出品　各地百貨商店均有發售

中華百貨公司亦有代售

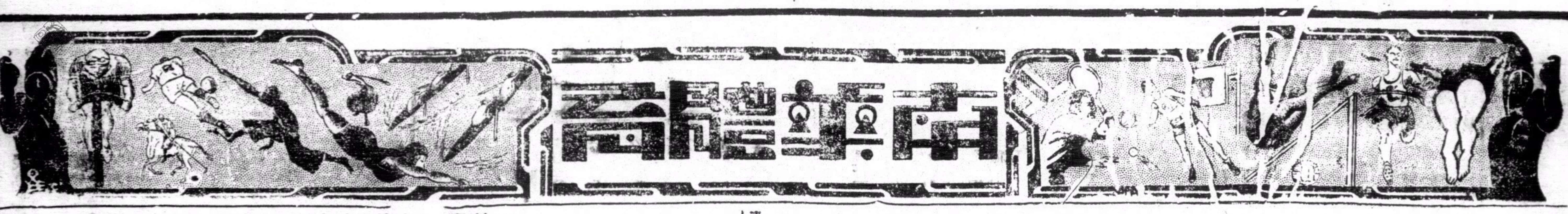

今日尋常杯甲組賽
鯉炮兵再逢南華B
下午五時在掃桿埔球場舉行
明日南A戰昂砲兵於加路連山

(專訪)我國出席世運會足球隊出國期近、故本港華隊之參加尋常杯賽者、紛紛提前舉行、今明兩日皆有尋甲組足球比賽、鯉魚門砲兵於今日下午五時在掃桿埔球場與南華B舉行第二週比賽、查鯉鳳隊在積分表上、與中華會、南華A比較、差南A兩分而遜于中華會亦僅一分耳、該隊對于亞軍一席、亦思染指、故該隊對于編排陣勢、曾加以致慮、結果、逐將該隊之前鋒綫諸將略爲更調、卒能以六比一慘敗昂船洲炮兵、該隊除包家平外、仍以去星期六日之陣勢出場、兩隊實力、因強弱懸殊、預料南華B可操勝券也、

鯉鳳自改調楊水益復任左翼、伍寶渠任右翼後、前鋒之進攻力大增、中鋒由何家強担任、輔以卓黎二將、中鋒若能善用兩翼與兩輔不犯獨盤獨帶之弊者、則前鋒之進襲、始不易受敵中衞之掣肘、惟兵貴神速、鯉鳳諸鋒數經大陣、宜臨機應變、避實擊虛、須以全隊合作爲前題、始易於取勝也、第一週之役、鯉砲兵以二比四而負于鯉鳳、砲兵諸將於日前曾參加陸軍運動會畢、諸將氣力充足、於去星期六日與中華會之戰、雖因強弱懸殊、以二比五之成績而負、然在上半場時、該隊竟能以二比一佔先、當日諸將之勇於作戰、可見一斑、是故、鯉鳳今日與鯉砲兵重逢、鯉鳳雖可獲勝、而砲兵必不示弱、必負隅頑抗也、雙方陣勢如下、

▲南華B
黃華繼
余慶元　鍾輝林
楊本漢　林德譜　游華興
伍寶渠　卓石金　何家強　黎兆榮　楊水益

▲鯉砲兵
多咸
格蘭斯　貝路
士拍士　摩頓　泰羅
麥基路　尼地　高蘭　波羅　拉殊

○……明日之戰……○

南華A與昂砲兵於下午五時在加路連山球場會師、第一週兩隊相逢、南A以九比零大勝、昂砲兵爲各隊中之最弱者、本屆殿軍一席、非該隊莫屬、聞南華會足球部已函促省騎士來港出戰、苟李鴻譚黃能抽身來港者、則該隊之陣勢、有如下列、

▲南華A
劉天申
劉茂　劉漢才
朱兆恒　李天生　梁榮照
黃紀良
黃景聰　譚江柏　馮景祥　鄭季良　曹桂成

▲昂砲兵
衛路
魯意士　愛利華
羅士高　加甸那　勿曹
摩士厘　亞士當　柯利華　蓋路　士茂夫

公開網球賽戰報
徐氏兄弟威震香江
昨淘汰稱霸十一屆之林珍兄弟
小徐擊來穩健大徐表演極精彩
今日有雙打兩場舉行

(專訪)本屆公開草地網球比賽、自開賽迄至於今、單打組已轉入第四週、而雙打組亦轉入第四週矣、優勝劣敗、廻顧單打組之戰、未有意外之成績、惟在雙打組之戰中、曾在港蟬聯十一屆錦標之林珍兄弟兵、昨竟爲徐燎培之兄弟兵以二比一之成績所敗、此不特本港網球界之新收穫、卽徐家兄弟亦爲華人生色不少也、是日比賽、共有單打兩場而雙打一場舉行、球迷以雙打之戰、乃兩組強隊爭雄、觀戰者亦有五百餘衆、徐家兄弟、不負衆望、小徐憑穩健之擊法、與大徐之網前與低網攔擊之迅速與準確、遂將曾稱霸十一屆(一九二五年起至三六年)無敵冠軍淘汰、博得掌聲不少、論球藝、各有千秋、雙方表演之精彩、在本港公開比賽中實爲罕見、戰情之緊張、令球迷氣不暇喘、大徐擊來穩健、在全三局戰事中、僅因大意而失手者僅二次、彼既能以巧妙之反手斬擊、誘對手上網、而反送還高球以困之、徐兄弟遂得從容握守網前、製敵之死命、大徐之反手網前斜角掃擊、幾百不一失、高壓之準確與穩健、比許承基與林寶華未遑多讓、徐昨日表演之佳、爲彼有生以來最精彩與得意之作、至小徐擊來則太過於穩健、每次在網前擋擊、球之落點角度欠佳、凡去勢不勁、常爲對手得從容反攻、當徐氏兄弟佔絕對優勢、不思乘勝追擊、反以高球反擊使敵有死灰復燃之機會、否則首卜兩局、乃意中事、・林珍兄弟之得奪得第二局者、徐等錯用戰畧所致耳、林珍兄弟挾多年之合拍、聯絡上固屬無懈可擊、惟彼倆于每次比賽、在第一局時輒未能盡顯所能、除非至第二局、元氣回復時、始能有佳妙之表演、在數年來、屢見不爽、例如去屆林氏兄弟之對何家瑩與洪潤釗決賽時、先以四比六、六比八而負兩局、最後始以六比零、六比三六比四反敗爲勝、惟林氏兄弟昨日之不獲取勝者、純因大徐之技冠高一籌、與林氏兄弟之欲追處于端綫外全取守勢而乏反攻之機會、雖努力振作、卒難挽狂瀾于既倒、徐氏兄弟勝後、對本屆之雙打錦標希望甚濃也、

○……昨賽結果……○

(單打)江道章勝比利夫六對零・六對零・芬兩勝李華岳六對一、六對三、(雙打)徐惠培兄弟勝林珍兄弟六對三・七對五・六對四、

○……今日秩序……○

雙打二場・羅文錦兄弟對江道章與黎廣發、(特別場)李惠堂與陸錠群對哥連福與基利・

昨夕籃球表演賽結果
國體隊僅戰勝南華
成績五一比四八相差僅三分
李震中唐寶堃均有良好表演
今夕國體隊與聖若瑟隊對壘

(專訪)中央國術體育籃球旅行團、此次南遊各地、甚得好評、該團日前由張之江率領由南洋抵港、乘逗留之便、故籃球隊昨晚約南華會籃球隊相與作表演賽於青年會健身室、查國體籃球隊此次南遊各地、比賽十數次、僅一次遭敗、其實力之雄、于此可見、故昨夕慕名而觀者、健身室之上下層、均擁擠不堪、八時開賽・戰情頗爲緊張・完場結果・國體以五十一比四十八僅勝南華隊、

國

體隊球員、多身軀高大、故爭奪上頗佔便宜、而其傳遞之巧、與夫推進之神速、及遠投之準確、亦爲南華所不易及、如中鋒之李震中、昂當七尺、單手弄傳、令人不易捉摸、左翼之唐寶堃、投籃亦極準確、張長江、吳文忠等投遞遠擲諸法、亦頗有出人頭地之處、不過該隊初到健身室作戰、頗不着地利之宜、投擲屢遭意外之阻、實有無用武之地之感、至于南華隊表演之佳者、當以石振智與陳新球爲最、而石鄉鑑之準確、遠射近投、均多驚人之處、全隊看來亦不弱、下半場時且曾一度反敗爲勝、終以藝術較遜一籌、故轉瞬間又爲對方追上、但續分倘能常相接近、僅以三分之差而見敗、殊可惜耳、茲將戰情錄下、

戰

幕啓後、雙方熙熙攘攘、國體忽取攻勢、爲長明一擲中籃、先開紀錄、唐寶堃、李震中等不甘落後、相繼中的、時南華石振智陳新球等亦不示弱、先後報以顏色、雙方續分常相接近、國體一路領先、上半場終、廿八比十九國體勝、休息有頃、再次接觸、時南華漸漸追上、石振智連中紅心、積分牌七一變而爲卅三比卅二、南華領先、但不旋踵卽又爲李震中張長江追回、而緊張之情、亦于此爲最、此時南華李振中因躍起擲籃不慎、華仔亦受傷離場、陸恩國出場接替、混戰有頃、南華乃節節見逼、但終不能挽回中手、陸恩國又因過勇受傷、黃華繼出代補缺、直至完場時、成績爲五十一比四十八、國體僅勝、

又查今晚七時半國體籃球隊與聖若瑟約定作友誼比賽于青年會健身室、國體隊之技術、昨夕曾一度觀戰者當能明瞭、而聖約瑟亦爲本港時下之勁旅、擁有劉德禹陳汝正及蘇伯輝等健將、實力亦甚雄厚、預料惡戰在所不免、且聞國術隊加插國術摔角表演、節目極爲精彩豐富、觀衆幸勿交臂失之、門劵仍分五毫二毫兩種云、

△國體隊

(姓名)	(投中)	(罰中)	(犯規)	(得分)
李震中	四	一	四	九
吳文忠	六	二	一	十四
唐寶堃	五	三	二	十三
張長江	三	一	一	七
高長明	三	二	一	八

(共五十一分)

△南華隊

(姓名)	(投中)	(罰中)	(犯規)	(得分)
石振智	七	〇	二	十四
陳新球	八	一	三	十七
蕭傑民	五	一	三	十一
李振中	三	〇	二	六
陸恩敬	〇	〇	一	〇
陸恩國	〇	〇	三	〇
黃華繼	〇	〇	〇	〇

(共四十八分)

公開小足球賽
九龍區可報名參加
政府華員會主辦

政府華員會主辦之華人公開小足球比賽、已開始報名數日、現開報名參加者、已有十餘隊之多、惟均屬本港方面者、九龍方面小足球隊、則全未報名參加、該會恐九龍方面人士誤會、故特聲明無論在本港或九龍之小足球隊、如能謹守章程者、均可報名參加比賽、欲知其詳、可到華人行八樓該會辦事處取閱章程・至全場獎品、現在灣仔莊士頓道信和隆傢私店飾櫃內陳列云、查比賽章程、祗限廿隊參加、故欲參加者從速報名云

(尚有體育在港聞一版)

兒童寶
甚麼好？

海外華僑
報效飛機二百架

國難日趨嚴重我國領空將必感受敵國威脅故海外華僑之稍具民族思想者莫不踴躍捐輸飛機以增厚我國防空之設備也今東方荷李活公司第一部愛國出品『生力軍』以提倡此旨爲題材故愛國同胞不可不注意下月五日在新世界公映之『生力軍』以資參觀・

本週球類比賽秩序

籃球

日期	時間	組別	賽事	場地
三月卅一日(星期二)	下午七時半	表演賽	國體隊對聖若瑟	健身室

足球

日期	時間	組別	賽事	場地
三月卅一日(星期二)	下午五時	尋甲組	鯉炮兵對南華B	掃桿埔場
四月一日(星期三)	下午五時	尋甲組	南華A對昂炮兵	加路連山

籃球

日期	時間	組別	賽事	場地
四月二日(星期四)	下午七時	表演賽	國體隊對華僑中學	健身室
四月四日(星期六)	下午七時半	表演賽	國體隊對青年會	健身室

足球

日期	時間	組別	賽事	場地
四月四日(星期六)	下午四時三刻	尋甲組	西洋會對昂炮兵	京士柏場
			九龍會對西警會	九龍會場
			鯉炮兵對南華A	掃桿埔場
			香港會對海軍隊	香港會場
			埃路士打對蘭開夏	深水埗場
			華塞斯對聖若瑟	陸軍球場
	下午三時	尋乙組	大學堂對東方會	鐵路球場
			埃路士打對香港會	掃桿埔場
	下午四時三刻		工程隊對西洋會	漆咸道場
四月五日(星期日)	下午四時三刻	尋甲組	蘭開夏對中華會	掃桿埔場
			西洋會對南華A	加路連山
	下午三時	尋乙組	華塞斯對中華會	掃桿埔場
			南華會對東方會	加路連山
	下午四時三刻		大學堂對軍需軍糧	漆咸道場

黃華繼　鍾輝林　余慶元　游華興　林德譜　楊本漢　楊水益　黎兆榮　何家強　卓石金　伍寶渠

文安教授西樂　梵玲　曼度玲　般含道一號樓下

新戲院

即日放映

天一公司全部粵語對白歌唱榮獲褒獎倫理教育哀艷鉅片

廣州一婦人

邵醉翁　劉罷公導演　宋儉編劇　梁雪霏　羅品超　霍雪見主演　劉克宣　黃壽年　小蘭英拍演

二萬萬女同胞的光榮！　現代青年的當頭棒喝！　提示男女平權的真諦！　陳總司令題詞：「持門良範」！　審查會給褒獎：「發揚婦德」！　矯正一般的頹靡浪漫！　迎異一切的淺薄胡鬧！　電影教育在同一戰綫！

下期四月一號換映　電通愛國激昂聲片　自由神　王瑩　周伯勳　顧夢鶴主演

大華影戲院

即日放映

溫拿公司別開生面滑稽香艷趣情動人巨片

秀色雄心

風騷明星連白、蘭杜館衙、全體滑稽明星主演

[illegible]

下期二號換映科學神怪大名片　五百年後地底國！

不日放映武俠巨片　威武將軍

東方戲院

最後一天放映

廿世紀公司出品哀感頑艷熱烈刺激偉大巨片

孤星淚

兩大明星　查理士羅頓　佛德力馬殊　偉大傑作

法國革命前夜大悲劇

劇情叙述國革命時代・一個不幸者遭遇・雖鐵石心腸的人、看了也要爲之表同情・在有聲影片中・道眞是一部光芒出品

明天換映肉感名片　蓬島晨光

不日放映　九彩原色巨片　碧姬艷史

券價連稅　日場　前座一毫　超等二毫　頭等三毫　夜場　超等七毫　小童四毫　頭等五毫　小童三毫　中座三毫　小童二毫　前座二毫

娛樂大戲院

即日放映

美高梅二百萬金元歷史裝革命空前巨片　郎奴高路文大傑作

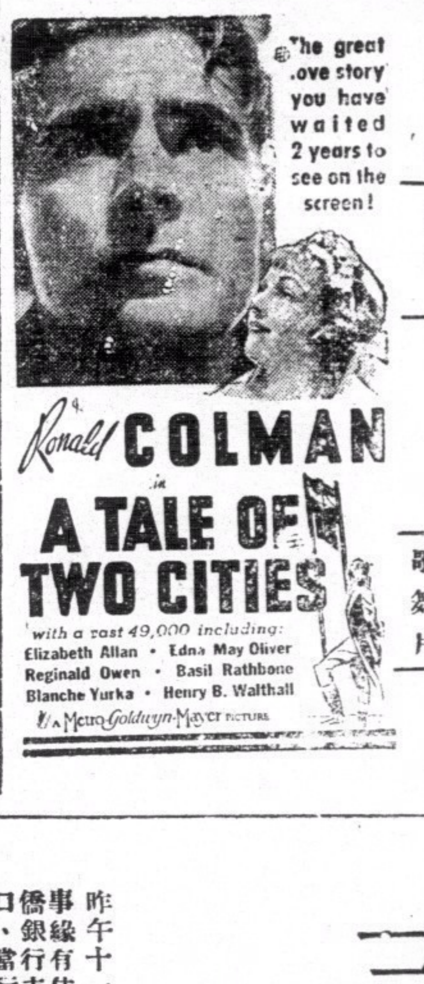

『雙城記』

數大明星拍演

下期換映　緋色戀愛　巴巴拉史丹域主演

不日放映　循環曲　溫拿巴士達之歌舞片

桃李花開　愛廸堅陀主演　香艷肉感歌舞巨片

光明有聲影院　油蔴地公衆四方街　電話：五八三一二

即日放映

新洛陽橋

「全部粵語聲片」

蔡中興建築洛陽橋、人力勝天、夏得海夢遊水晶宮、滑稽絕頂

紫羅蘭姑娘客串　吳一冰主演

下期換映…明星公司全部有聲片

大家庭

沙人趣事、閨閣逸聞、聯珠般連續不斷、紈袴笑話、家庭醜史、明鏡般暴露無遺。

張石川編導

放映時間　日場兩點半　夜場七點半　九點半　票價　超等三毫　後座二毫　中座一毫五　前座一毫

北河大戲院　碼頭（深水埗）直上　電話五六九八七

最後一天開演　周天樂男女班

牡丹蘇　趙蘭芳　馮少卿　[illegible]

今天尾戲、停止贈送日戲免費票、今天大減價、以酬各界觀衆

即日演　三卷　鍾無艷

今晚演　鐵血鬚眉　牡丹蘇反串大男角唱喉

	(日場)	(夜場)
大堂前	五毫	六毫
大堂東西	四毫	五毫
大堂中	三毫半	四毫
大堂後	二毫	三毫
二樓東西	二毫五	三毫五
二樓中	一毫半	二毫
二樓後	一毫	一毫五

娛樂稅椅墊在內

明天重映祇映一天　聯華公司全部音樂歌唱巨片「大路」

准期三月卅一日九龍首次放映　天一公司港廠出品全部粵語恐怖偵探巨片　密室怪人　譚玉蘭　羅品超　黃壽年　謝益之　廖夢覺　聯合主演

新世界戲院

即日放映

全部科學神秘離奇理想怪誕不可思預測五百年後世界有聲片

五百年後地底國　下集

◉在上集裏所看見者如何行動若生的電人、鎔金化石的電光、飛騰升翔的電機、殺人如蟻的電鎗、殺身碎骨的電雷、現象傳聲的電影、在下集裏仍然出現着、而且更有從地底國直升地面的電梯、殺人不見血的電管、凡一切理想所及的科學東西都應有盡有了！最後地底國裏的人物完全熔化一節、可謂影壇奇蹟！

▲▲離奇神秘、驚心動魄！不可思議、足勝上集！

下期換影　新時代全部對白歌唱幽默滑稽大笑片　王先生到村去！　湯傑　曹錫松　黃耐霜主演

港聞之一

皇后大道中鐵行里
三賊白晝持槍截刦途人
辦庄東主懷欵獨行爲歹徒偵悉伺隙下手
以手鎗胡椒粉行事盡掠四百五十元遁去

昨午十一時許、本港中環皇后戲院隔鄰之鐵行里、發生一宗三賊拔槍截刦途人案、事後記者查悉、事緣有住于永勝街十九號二樓之男子馬吉榮、爲某辦庄之東主、日前彼得接外埠來信、着其前往華僑銀行支取現欵、因前日爲星期日、馬乃于昨日前往該銀行取得現欵四百五十元、欲將欵携返其庄口、當行至鐵行里之際、突有男子一人、尾隨其後、旋以左手搭其肩際、右手拔出短槍、向其指嚇、不准出聲、旋又以左手力按其口部、當時復有男子兩人、其中一穿短衫褲、一穿西裝、穿短衫褲者、一在其衣袋搜索、將現欵四百五十元掠去、並在其冷衫袋內、搜去大洋紙一張、穿西裝者並以胡椒粉一包、向其面部撒去、馬立將雙眼緊閉、幸未受害、事後三賊聯同向德輔道方面逃去、當時有路人過此、以爲其彼輩係屬友人戲弄、故未有注意、良久馬將椒末抹去、將眼睜開、其時賊已遠去、馬遂報知警察、同赴警署報案、警方傳錄其口供後、立通電各區警署協緝匪踪云、

新界坪山同日發生刦案轟斃事主

新界坪山發生刦案

新界方面、邇來匪風甚熾、打家刦舍之事件、時有發生、雖經警察當局極力查緝、盜匪仍未斂跡、昨晨坪山地方、又發生刦殺案宗、茲將記者調查所得各情錄后、查發生地點、爲新界坪小留浮山下村一未有編號之木屋、事主名鄧國衡、在該屋開設一石灰店、店名衡記、其妻吳娣、四十歲、夫婦二人、在此居住有年、生有女名慶球、現年十二歲、及蘇蝦、八歲、長子阿九、十五歲、衡記除兼營買賣石灰外、亦兼賣餅食等什物、爲一小型之什貨店、在該處鄉村、地方僻靜、居民稀少、在該村民視之、固爲一小康之家矣、國衡之妻吳娣有弟名吳忠者、亦在鄧之店中助理店務、

深夜二時破門入屋

昨晨二時許(時在夜深)、各人均已熟睡、國衡夫婦二人共睡一床、阿九等姊妹三人同睡一床、而吳娣之弟吳忠、則個人獨睡一床、二時四十八分鐘、突有賊匪數人、各持槍械劍仔及火把等、先將門撬毀、鋒湧入內、鄧國衡夫妻及吳忠三人、聞聲驚起、見門外火光熊熊、各賊聲勢汹汹、持械相向、禁止各人聲張、當時屋內之小孩亦已驚醒、鄧之幼女因驚慌而啼哭、鄧妻吳娣乘機大發喊賊、鄧及吳忠亦高聲呼喊、各賊不顧一切、分頭在屋內各處搜索、傾箱倒篋、搜索衣物、

主婦抗拒竟被轟斃

同時並由持鎗之賊、喝令吳氏停止呼喊、吳氏當時因驚慌過度、竟拚命與該賊糾纏、該賊當即放鎗向其轟發、當堂聲中吳氏之腹部、鎗彈從左便入從右邊出、吳氏中鎗後、當堂身受重傷、暈倒地上、吳氏之夫、見賊如此兇狠、遂撲前與之糾纏、吳忠亦上前協助、各賊制止不來、遂放亂鎗數响、鄧之腿部中一鎗、吳忠腹部亦被一彈擊傷、痛極倒于地上、至于吳氏則因傷勢過重、當堂氣絕斃命矣、

槍聲卜卜無敢赴援

各賊見三人均已受傷倒地、即將搜掠所得衣物檢拾從容出門逃去、鄧之長子鄧阿九、見賊出門後、即高呼救命、附近村民、當事發時已被嘈雜聲音及卜卜之槍聲、但因自衛能力缺乏、故均無敢赴援者、比見賊人經已遠去、遂紛紛入屋察視、當時國衡腿部受傷、尚能言語、乃挽村民代爲報警、結果乃由附近村人、代其奔往警署報案、

兩人重傷一個重危

警署據報後、立即派出大隊警探人員前往發生地點查究、以案情嚴重、遂星夜分頭出發緝匪踪、惟時在夜深、且道路紛岐、警探查緝良久、均無結果、及後又在附近屋宇搜查一番、亦未有嫌疑人拘獲、祇得電召黑箱車到場、先將死者吳娣屍首、送入殮房、並將兩傷者帶返警署傳問口供、存案後、乃召十字車、將兩人送入九龍醫院救治、查死者之弟吳忠、腹部中鎗、傷勢異常沉重、入醫院後、仍未能脫危險時期、恐有性命之虞云、

匪徒目的另有所圖

至于此次損失、因店中幸無貴重物件及現欵、結果祇被掠去衣服等物而已、不過傷斃人命、亦云慘矣、

查賊等事前預謀、目的並非在于鄧衛、記者據警探方面探悉、該批賊匪曾於二時三十分鐘左右、向下村一商店行刦者、後因未能成事、故轉而光顧衛記云(新亞社)

試鎗失慎轟斃友人

本港某船務公司職員譚卓常、三十歲、住九龍城譚公道某號二樓、昨星期例假、譚偕友數人、前往新界落馬洲、訪友人劉某、並由劉某携備獵鎗一枝、與譚等前往新界打獵、事畢返劉家、至當晚十一時、劉某將獵鎗試驗、因一時不察、以爲鎗中並無子彈、遂攀動鎗機、詎料鎗內尚有子彈多枚、砰然一聲、正中譚之頭部、當堂受重傷斃命、倒于地上、劉某施救無及、祇得報知警察、同赴警署報案、署方據報、立即召黑箱到場、將死者屍骨舁入殮房、並將劉某帶返警署問話、聞警方以劉犯誤殺之嫌疑罪、已將之扣留訊辦云、(新亞社)

省港輪船
又有將減客脚說
將由各公司聯合劃一價目
利杭輪不日復航

行走省港各輪船、于日前聯合廣九路局增加客脚、迄今已有數月、茲據航業界方面消息、謂行走省港各輪船、又將酌量將客脚減低、至減價辦法、將由各公司聯合劃一、以免再起競爭云、又查行走省港澳之輪船利杭號、前因公司方面發生糾紛、暫時停航、現聞該公司糾紛業已解決、該輪亦將于日間恢復航行、至所收客脚目下尚未決定云、(新亞社)

食燉水鴨中毒案
厨子有放毒嫌疑
昨日被控案定期提審
被告繳保五百元出外

本月廿六日午十二時、有男子吳海、托其前時之厨夫購一水鴨、配八寶燉、至深夜、吳偕其妻余金、子吳能仔、女吳玉玲、吳玉瓊、住年妹李勝等、圍檯共食、詎至翌晨凌時許、各人均中毒暈倒、後爲吳妻余氏呼救、聲驚醒鄰居、悉爲中毒、代召十字車送入國家醫院救治、目下各人仍留醫院中、事後警探方面極力查究、發覺事主吳海前時之厨夫王某(十八歲)、有放毒之嫌疑、故將之拘返警署查究、並將之解控于案、謂其犯毒害吳海等之嫌疑罪、此案昨晨由中央巡理府包司提訊、官命將案押候下星期一開審、准被告繳保五百元出外候訊、(新亞社)

菲國會議員組織
東方考察團來港
明日抵步商會派員登輪歡迎
菲新聞界觀光團亦同輪前來

菲列濱共和國國會議員組織之東方商業政治考察團、定於明晨乘加拿大輪抵港、當午轉乘秩父丸赴日、該團由曼雷亞沙地氏率領、分赴中日兩國考察、昨尼拉中華商會李清泉、特致函本港華商總會、請於該團抵港時、予以招待、本港商會當局接函後、本擬開會歡迎、旋以該團即於是日轉輪赴日、留港時間匆促、不及舉行歡迎儀式、決於該團抵步時、派員登輪迎迓、俟該團歸途過港時、再行開會招待、茲將岷尼拉商會來函錄後、逕啓者、查菲律濱國會外交委員會委員長、工務委員會委員、銀行公司委員會委員、彈劾委員會委員、國有實業公司委員會委員、曼雷亞沙地氏、訂本月卅日、乘加拿大皇后輪、率領東方商業政治考察團、前往中日兩國觀光、該團爲菲國會議員所組織、曾經菲政府正式委任、此行除負有考察中日兩國商業政治之使命、同時並欲藉此聯絡兩國友誼、本會以該團此行任務、對于中菲邦交、華僑前途、均有莫大之關係、除爲分函貴會、及國內政商各界妥爲招待外、相應函達、查照、務希于該團抵步時、賜予歡迎招待、是所企荷、岷尼拉中華商會李清泉啓、又訊、菲新聞界應日本邀請而組織之觀光團、一行九人、亦于明晨乘加拿大輪抵港云、(中央社)

趙族宗親會
選出新職員

趙族宗親會、昨日下午二時、假座國民酒家、舉行會員大叙會、到者甚衆、趙贊虞主席、報告年會務概要、及滇支總結、隨即選舉新任職員、結果如下、主席趙贊虞、副主席趙顯揚、幹事趙錫年、司庫趙庭、書記趙竹[illegible]、幹事趙麗山、趙勉余、趙渭初、趙惠施、趙心田、趙澤堯、趙碩凡、趙秋田、趙偉南、趙惠臣、趙扶生、趙景義、趙國卿、趙禹三、趙綿洲、趙金池、趙富培、趙仕瀚、趙宗壇等、最後茶會而散、(新亞社)

金山輪失手鎗

省港澳輪船公司、昨日接到港澳綫金山輪船主來電、謂昨由港開行往澳、途中發現失去短槍一枝、該槍置於二副房中、未悉被誰人竊去、該公司據電、乃向中央警署投報存案云(世界社)

今日一次飛港
「多拉度」

港檳航空綫實行後、英帝國航空公司派多拉度機來往、去週對飛一次、現依照原定計劃、昨日由檳再派該機飛港、昨日據該公司駐港辦事處消息、該機今日上午十一時半可抵港、載有郵件甚多、搭客人數、據檳城傳來消息、謂有二人、但未証實、嗣後則照規定行程往來云、(世界社)

黃嬌犯行騙嫌疑
窃欵疑案

少婦黃嬌、廿六歲、被控于案、謂其有窃去原告許崧現欵四十元之嫌疑罪、此案昨日下午三時、解由九龍巡理府麥司提訊、案由郡辦依路士頓主控、開堂後、首由原告許崧登堂供述案情、官將案押候星期三上午再審云、(新亞社)

華商總會圖書館鳴謝
殷商捐書
叢書集成全套

華商總會圖書館、近得本港殷商惠贈叢書集成全套四千冊、昨該會圖書館特發出佈告鳴謝、查贈書人爲李星衢、陳鑑坡、區澤森、劉毓芸、林袞謀、李佐臣、余焯生、張瀾洲、伍耀雲、馮秉芬、莫幹生、雷蔭蓀、郭泉、容冠文、簡東浦、岑伯銘、容子銘、趙超凡、鄭展鵬、鄧肇堅、蔡興、黃耀東、郭幼庭、李炳森、蔡寶田、諸先生、該叢書集成全套、計値港銀二百五十元云、(新亞社)

偽幣案詳泉

二月廿七晚八時許、油蔴地警署西探根寧威、憑線人報告、偕同警探多人、前往新填地街五七五號四樓、搜出有鼓鑄偽香港單毫銀模一個、及假香港單毫一百六十一枚、於是將男子李九(又名李德興廿六歲)、麥恩(又名麥樹恩卅五歲)、及麥兆三人、拘返警署、控以(一)二月廿七日、在新填地街五七五號四樓、藏有鼓鑄偽香港單毫銀模一個、(二)二月廿七日在新填地街五七五號四樓、藏有假香港單毫一百六十一枚、共兩罪、此案於昨日下午二時半、由九龍巡理府麥司續審、開堂後由化學師布蘭臣登堂證明、搜出各物可能製造偽幣、官命將案詳泉云、(新亞社)

德實業界組
考察團來華
四月四日到港

昨日據德國輪船公司消息、德國商界、現組有來華考察團、一行百五十餘人、俱樂德國實業界、目的調查中國市場、以便發展中德貿易、該團乘富冷高尼輪船前來、計程本月四日可抵港、業經向九廣路局購定專車、以便皆省考察、幷拜訪西南當局、此行將赴滬京各地、調查、幷謁我當局領袖、協商發展貿易問題云、(世界社)

接體育版

參加世運預選
平滬球隊選手首途

(卅日上海電)參加世運籃球選手王南珍、蔡演雄、馮念華、屠貴仁等四人、於卅日下午四時乘平滬通車北上、京選手王玉增、王士選在京乘車同行赴平訓練、又世運足球預選在港舉行、平選手譚福楨已來滬、定一日與滬選手首途、

精武會消息

精武體育會勤奮團、昨成立開團員大會・議決重要提案多條・並選出正團長陳鍊潮、副團長區興漢、司庫張永江、書記李覲瀾、庶務何沛中、等五人、担任是屆一切團務云、又聞該團定於本星期日上午七時半止、請羅光玉數師担任演講螳螂拳法、及實用搏擊手法云、(新亞社)

馬芬將來港
拜會港粵當局

美新任駐遠東艦隊總司令馬芬將軍、現以復任伊始、亟宜敦睦中英雙方之感情、乃決東來、正式拜會港粵兩地當局、藉增情誼、昨記者據港美領事署消息、謂馬司令於本星期四日晨、乘艦抵港、即正式拜會港督及海軍當局、復再乘淺水艦上廣州、作同樣拜會、(新聞社)

德大選
德僑投票
前晚在德僑會所舉行

德國此次全民大選舉、本港方面德僑、已于昨(廿九日)晚、假座德僑會所、舉行總投票、到者達二百餘人、情形備極熱烈、而擁護希特斐現政府者佔大多數云、(新聞社)

太平散班劇訊

太平劇團向例、散班必收座價、且必演新劇、故即晚首次重演「二千年前國際花」、查此劇出世時、大受觀衆歡迎、而對于馬師曾譚蘭卿所歌之戀愛新曲、及全體女藝員表演半裸猩猩舞、鼓掌之聲不絕于耳、幷開座價已沽去不尠、而馬譚又于明晚開演新劇「花陣困呆虫」、此劇譚伶有特殊表演、盡情發揮美人之偉大魔力、聞太平因墜于歷年散班擁情形、故日夜加長時間提前沽票云、

南華會
國術部課程

南華體育會自幹事部規定各部收錄初級學員及其訓練規程頒發後、現查國術部主任周文熙、經召集該部委員會議、定課程、並刊有該部雙面通告、請凡會員加入訓練、大約開課之期、由該會四月四號晚核定是屆徵求冠軍名次、將有已交會費之會員趕速

容啓兆等
商議選球員

我國參加本屆世界運動會[illegible]

象棋戰報

南粵體育會主辦之公開象棋團體賽會、昨者南華南對南華華一學因事改期、現以賽會快將結束、現特定於今晚在南華會場館補賽云、隊員如左、

南南　麥紹文、陳冠英、鄭卓萍、劉劍萍、

華華　林中援、周克治、招實鏗、黃啓康、

友誼足球賽

本港華人體育會新近成立、該會爲切磋球藝起見、特約工程隊于今日下午四時、在掃桿埔球場作友誼賽、[illegible]

聖保羅書院
同學歡叙會

香港聖保羅書院同學會、定于明日下午五時、在該校舉行歡叙會、以賢聯給校友感情、由主席曹克安報效茶點、同時幷有一塲未婚隊與已婚隊排球比賽、助慶、聞排球宿將何家、李樹根、錢廣仁、何子民、奈永懷、周永梅、羅朱明、陳復初、華實森、繼慶等決返母校參加比賽、屆時定有一番熱鬧也

乒乓會消息

[illegible]

太古洋行船期廣告

成都 往汕頭福州青島烟台天津 四月一號上午十點開行
南昌 往汕頭上海大連牛庄 四月一號上午十點開行
太原 往厦門上海 四月一號下午五點開行
美南 往海口石叻 四月三號上午十一點開行
湖北 往汕頭福州上海青島烟台天津 四月三號正午開行
慶元 往海口北海海防 四月三號下午四點開行
廣東 往厦門上海 四月四號下午五點開行
綏陽 往汕頭上海 四月五號上午十點開行
張家口 往汕頭暹羅 四月七號下午三點開行
浙江 往汕頭福州青島烟台天津 四月八號上午十點開行
山東 往汕頭上海 四月八號正午開行
濟南 往厦門上海 四月八號正午開行
岳州 往汕頭上海青島烟台天津 四月十號下午三點開行

貴客附貨請到本行或德輔道西三號太古分局電話式式零零式 貴客搭船定位請到德輔道中壹百廿七號南泰恒記自動電話式零壹式伍

華人總經理 莫慶鏘 分局司理 蔡慧一 謹啓

德記利士公司船期

海壇 汕頭 十四日下午四點
海壇 汕頭厦門福州 十六日下午四點
新寧門 汕頭 初七日下午四點
海寧 汕頭 初十日下午四點

貴客如欲搭船附貨者請到本公司辦房面議是荷 德記利士公司啓

省港廣生隆洋煤行船期

啓者本號之 大興輪船 DA SHING 准期廿五年夏曆三月十四日

往萬鴉佬埠 三馬林達 蔴厘巴板 往英屬山打根埠

由港啓程先往孟鴉佬埠 貴客搭船附貨 請到本行面商無任歡迎

港行 德輔道中二百三十六號三樓(即鹽業銀行三樓)電話二四一四四
省行沙基馬路百七十一號 電話一二一二八

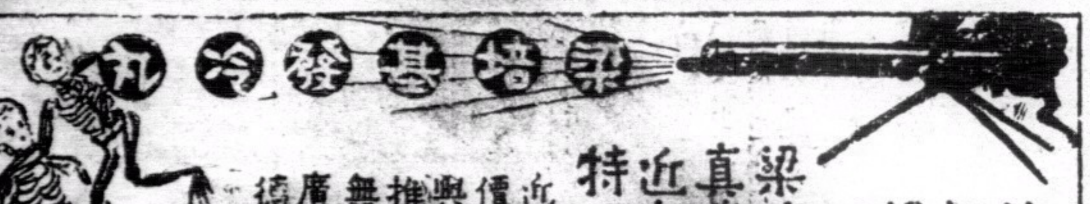

諸君買藥 認正字號 提防影射 以杜偽冒

梁培基發冷丸 真藥每包二毫 近有平藥影射 特此刊登廣告

近有欲乘本館加價之期以平藥售與代理使其代為推銷甚選擇購用無效者來函嘱為廣告免為所悞功德無量云

渣甸輪船公司船期

啓者本公司茲有堅固快捷輪船

富陞 往汕頭福州上海青島烟台天津 三月卅一號下午四點開行
瑞生 往神戶大板 四月二號上午九點開行
和生 往汕頭上海青島 四月三號正午開行
澤生 往汕頭上海 四月五號正午
金生 往星架坡庇能吉打 四月八號下午三點半開行
顯生 往山打根 四月十號上午十一時開行
怡生 往汕頭上海 四月八號正午開行
茂生 往山打根 四月廿四號上午十一點開行
吉生 往神戶大板 四月十八號上午八點開行

凡往汕頭上海青島輪船除星期日外均有船落貨乘接駁長江各埠貨物貴客如欲附貨搭船者請移玉至本公司辦房面議是荷 電話式壹四七七 渣甸公司啓

香港興華糖凉菓子公司

機利文新街三拾二號至三拾四號 自動電話三一四三零

興華軟糖 啫喱軟糖
駲名椰子糖 橙花軟糖
化核嘉應子 陳皮梅
陳皮檸檬 陳皮金橘
參貝山楂 溶化檸汁羌
門沽批發 均極相宜

皇后大道中六十三號二樓 中醫歐玉笙精理

新久惡毒

止痛迅速 快捷斷根
藥料神驗 效力驚人
什麽種毒 藥到病除
診理連藥 費用簡廉

靠得住 對得住

是吸家認清本公司烟質優異之讚美詞
是我們實際做事向吸家講句良心說話

千秋香烟

物質優異 氣味清香 每包廿枝 沽價一毫

南洋烟草公司出品

音樂教授招生

廖順恩姑娘 在倫敦最高音樂院畢業及留學德國擅於教授鋼琴及詳解音樂原理茲特設補習班以便應付本港音樂會考者補習學費甚廉欲知一切請向九龍佐敦道陸號二樓或彌敦道二百四十號天芳照相接洽 電話五六四九三

大東酒店 結婚禮堂

房租由六員起 莊嚴璀璨 堂皇大觀 收七折免加一

各埠注意

本醫師療白食症收効靈驗有口皆碑廣州李鑑培律師且為登報証明實効不論新久輕重皆可治妥愈後完全無跡現為利便遠處患者起見特設通函治疾請將生活狀況病狀年歲性別習慣身體情形詳細通知則可由郵付藥治病希各地患者注意 旺角上海街五百二十一號何子一醫師啓

太極運氣丹出世

本醫師以療治腎虧十年之經驗深知患者兩人居一考致病之由皆由氣血之虧損心焉憫之特製清宮秘傳達摩祖師太極運氣丹以行世此丹大補氣血培養腎立止夢遺調經種子神効非常每服四毛每瓶一元

機器洗衣局

乾濕洗染業衛生浣衣家

分局 由大道中門牌六十號遷往大道中二十二號A

黃天壇醫師舉行免費銀光檢驗 痳瘋血癬重類瘋新久頑固白症

花叢妓館品流淆雜偶爾不慎難免染毒治理不當餘毒未清貽患將來至足恐怖本醫師鑒于我國患瘋者衆親蹰西南發瘋沙永安鴒發瘋鏊清遠衛華瘋院考察專門研究診治新法實地臨床診治者凡千百人關于一切懷疑痳瘋血癬重類瘋新久流頑固白症勿論已成未成將發未發或時藏時顯完全整個病症負責受理清楚醫費通融歡迎問症購藥

●未患者須參加檢驗厲行預防、已患者須即檢驗庶得早期診斷免失早期治療良機
●凡家族中曾有瘋毒患者全家須受檢驗觀察有無傳染醫所西營盤電車路二六〇號

免費銀光照驗體格查驗細菌泌尿科檢驗 贈藥三日保証必效「瘋毒指南函索即付」

中華百貨公司春季大減價最後一天

清明節送禮 東方晉 特別相宜

港聞之二

德輪「可靠」號昨抵港 途中發生不幸事件

美國乘客發表言論引起德人反感 該客自願離船德人並未加以難堪

——船主發表談話述事件始末——

德國漢美環遊世界之遊客船「可靠」號，昨晨七時十五分抵港，查該輪船上載客二百五十八人，途次岷尼拿時，船上曾發生不幸事件，事緣有美籍乘客西門氏，在星洲某報發表談話，引起全船德籍人員之反感，

美人言論引起反感

記者特于該船抵港之際，謁見船主告勞士，據其發表書面談話稱，本月十七日，輪上有美國乘客名西門者，在星洲某報發表談話云，「或許其他各國不作如是想，但美國決不與人成立協定，余不相信任何人將與德國成立協定，蓋德國視協定為紙上空文」云云，此種不敬之言論，其引起德國人士之反感，實無足怪，此事發生後，船上某職員，曾向各搭客演講，其中一搭客起立發言，謂西門氏之言論，實有辱德國，宜應命其離船云，當時美籍之搭客，亦有謂西門氏措詞失當者，

夫婦二人自願離船

其後西門氏與余晤談，亦承認言出無心，且謂德籍人員既然不滿彼之所為，彼夫婦二人，惟有在岷尼拿登岸而已，至於星洲某報所載言論之謬誤，余實不願提及之，余敢告君，船上任何德籍人員，皆未有辱及西門夫婦，而西門氏反在德籍人員佔大多數之德輪中，發表侮辱敵國之言論，其實彼夫婦二人，實無離船登岸之必要，不過或許彼本人引以為歉，故自動出此，亦未可料，外傳西門氏曾自禁於船艙內，以防人襲擊，其實搭客行動絕對自由，而船員方面絲毫未能加以拘束西門氏或有此舉但本人則未知其相

乘客當受輪船保護

余曾向彼安慰，彼既乘吾輪，則彼謂在德國旗下受吾等之保護，余並向之保證，決不致有對彼不利之事發生，外傳西門氏要求以罐頭品充饑，防人下毒於食物中，至船抵岷尼拿為止，此事彼確曾一度要求，不過僅食一夕而已，翌晨彼即如常至餐室用膳，而西門夫人更每晨在船上游泳，絕無憂懼之態，

登岸之前表示歉意

以此情形，彼實無危險之可言，船未抵岷尼拿前，西門氏曾於一名片上寫下字句致余，約與余談話，由此足證彼實極安全者，余等在船主房談話，西門氏謂彼之意見，確實如此，不過在德輪上發表此言，似嫌不敬，言畢並致歉意，其後彼尚謂旅途中極為愉快，船上職員待之極有禮貌，此次航程，有此不幸事件，至為可惜

奧國博士船中暴斃

該輪此次旅行，不幸之事件共發生兩宗，除西門氏一宗外，尚有搭客奧本博士，乃奧國之神經學專家，於該輪逗留印度時，突告斃命，又該輪將於今日離港，駛往上海及秦皇島云，(新亞社)

警告吸鴉片烟及食紅丸者!

鴉片紅丸之害如猛虎，萬國議決要禁絕，耗金錢，廢時間，且對于人類種有大害，

開肺胃專科吳恩普醫生因鑒於鴉片及紅丸之毒，乃積數年之研究，新近發明根本療治戒烟法，能將全身之鴉片及紅丸毒清除，使人之身體回復康健，不論新舊癮，包一星期內戒斷，絕無痛苦，不礙職業，飲食行動如常，施治時期，無須臥床休養，精神安適，是誠吸鴉片烟及食紅丸者之救星云，

吳恩普醫師寓大道中何東行六樓 電話「二零三三七」

香港國際藝術會月展 頒發年展獎品

王少陵獲去歲年展冠軍

香港國際藝術會，為本港中西畫人所組織，成立已有多年，該會每年舉行年展一次，每月舉行月展一次，該會於昨日下午五時、假花園道西人女青年會、舉行第二次月展、及頒發去年展獎品、中西人士前往參觀者甚衆，港督郝特傑爵士亦偕同隨員蒞場參觀，查該會是次月展公展品共凡五十餘幀，華人方面，出品者計開有我國當代畫家李鐵夫、暨李毓棠、王少陵、陳福善等、港督郝特傑爵士，對於李鐵夫、陳福善之作品，稱贊不置，並購去陳福善之作品香港風景兩幀，而該會去歲年展得冠軍者，為華人王少陵氏，該會上次月展會，華人方面得獎金者，有王少陵，陳福善兩人，記者查悉李鐵夫氏乃于幼年負笈赴美國習繪事，其作品亦凡數次在美、歐國際畫展會得優等獎，以善繪人像得名，王少陵氏則為青年畫人、前年曾偕同畫家黃潮寬北上，繪寫南京中國銀行壁畫三幀，及漫遊平津等地，現王氏尚籌備舉行個展，及擬赴桂漫遊云(新亞社)

新月公司特聘李綺年灌片

南國紅星李綺年，不獨表情佳妙，即歌聲亦冠絕一時，新月主人眼光獨到，因特聘李女士、將其在影片曾唱過之曲灌碟，想必得多數周郎之同情也，

娛樂置業公司年會

因粵語聲片蓬勃之影响 去屆所獲純利僅千餘元

中華娛樂置業公司(即娛樂戲院之東主)昨午在娛樂行六樓，召開第六屆股東年會，計到有董事及股東周壽臣，李佐臣，梁基浩，孫潤杰，鄭桂連等十餘人，當由主任報告該公司去屆營業狀況，畧謂，去屆營業，幾佔百分之三十，其原因則為粵語聲片之蓬勃，然粵語聲片商業不景，亦吸引無數僑胞顧客，國片成績，雖不及西片，惟劇情對白，均能迎合社會心理、董事局既感到此種影響，故竭力撙節常年經費，以資彌補，物業跌價，與減低租項，亦予入息以重大打擊，現雖有附近最新落成之樓宇競爭，幸娛樂行全部，均已由下月起盡行租出，最大之開支、厥為娛樂税，去年約納四九元之鉅，計所得純利，除開支外，實得一千四百九十元四毫九仙，連同前年撥下之一千五百十五元四毫四仙，共得溢利三千零五元九毫三仙，現董事等擬將該款撥入本年計算，不派股息云云、至是乃以董事局報告及年結附表決，鄭桂友氏和議，當即一致通過，董事周壽臣及曹善允兩氏及核數司士蔑，被選連任，至一時許始散會，(中央社)

張鏡輝來港

潮梅海關監督張鏡輝，日前由汕返省，報告任內一切事宜，業已數日，查張氏于昨晨乘廣九路首次快車來港，據語記者，本人因友人日內出國，特前來送行，省中事務，尚未辦理完竣，日內仍須返省一行，然後返任云，(中央社)

嘉華銀行明日復業

本港嘉華儲蓄銀行，前經股東大會議決，定於明日(四月一日)正式恢復營業，記者昨晤該行新董事某氏據稱，本行當社會人士愛護，得於明日復業，此後當本穩健精神，以爲營業之宗旨，庶幾不負社會人士之熱望云，(中央社)

教育界

●國語學院 本港旺角鴉蘭街、四號中華國語專門學院，自開辦以來，前後經辦十八屆，亦有一屆開兩三班者，能說流利國語畢業生，爲數很多，現續招第十九屆初高各級男女日夜班新學員，定于四月一號開班云，

●大同 軒鯉詩道大同中學，乘此陽春煙景，作石塢之旅行，以飽餐大自然之雅趣，于前日(星期日)上午八時，由該校校長訓育主任及旅行團甲隊長譚光華，乙隊長劉汝芬，丙隊長趙相耀、丁隊長韓汝城、領隊出發，遄至石塢遊覽，沿途採集動植礦物標本甚多，抵達石塢時，攝影遊戲，至下午四時，方分乘汽車回校云，

中央巡理府庭提訊 四男女藏紅丸案

兩人分別輕重罰欵 三四兩被告押候訊

男子王業，婦人鄺三、吳四、李嬌四人，日前被控於案，謂被告藏有紅丸十餘顆、及藥粉一包，次被告在軒鯉詩道某號，藏有紅丸十一萬一千顆，第三四兩被告，在駱克道某號，藏有紅丸七萬一千五百顆，昨晨由中央巡理府包司提堂審訊，官判首被告罰欵三百元、次被告罰銀二千五百元，或入獄一載，第三四兩被告，押候下月一日下午二時半審訊，(新亞社)

香港黃埔船廠年會

本年將不派息

香港黃埔船廠，昨晨舉行年會，由比路任主席，演詞大意謂，本公司減低資本一事，已於去年三月廿八日特別會議中，經各股東通過，且于四月廿九日，由法庭批准，現本公司之資本，共有股份一百萬份，每份十元，計開舊股份有六萬七千六百四十股，每股十元，但可不必交足，新股十三萬五千二百八十份，每份十元，如數交足十份之新股中，股東領去者僅一萬三千五百二十八元，幸目下已全數領清，連前共售出二十二萬零二千九百二十股，每股十元，是以新股所得之銀，共一百三十五萬二千八百元，去年工程費，比往年少十六萬二千六百五十三元八毫九仙，因低擸貨物，故按實計算，尚比往年多二萬六千一百八十二元四毫三仙，是年本港之滙價，由一司令八便士半，漲至二司令六便士，四月後，竟跌至一司令三便士又八份五，滙價閃爍無常，以致本公司營業不無畧受阻碍，本年十一月間，中國放棄銀本位，採用法幣制度，倘滙價能保持目下之標準，則本公司可以和人家競一短長矣，去年之噸數，共五十一萬三千噸，而一九三四年，則為五十二萬五千噸，數目畧減，各股東必須注意，欲使一船廠與人競爭，則各機器必須力求新式，是以本公司特撥出二十萬元，以為發展之用，去年撥入之欵共二十一萬八千六百七十五元六毫三仙，是年獲利六萬九千五百六十八元，除去撥出之二十萬元，所餘僅得八萬八千二百四十三元七毫八仙，經議決撥入下屆計算，故本年將不派息，所可安慰者，乃本公司之前途至為樂觀云，後由股東和議，並選舉新董事、遂散會，(新亞社)

昨晨長沙灣一木屋被焚

該屋係雜貨店全間焚燬 損失約四五百元

昨晨二時二十分鐘，深水埗長沙灣，忽告火警，尖沙咀滅火局接到報告，忽分派車一輛出發施救，尖沙咀總局，亦派車一輛馳往，抵埗時，得悉有未編門牌木屋被焚，勢殊猛烈，各消防隊開喉灌救，約一刻鐘後，該木屋已全座被焚，幸未有傷人，附近住戶亦無受波及，消防隊將火撲熄後，乃收隊返局，據查該木屋乃村中之雜貨店，開設數載，收入頗豐，店中所存貨物，約值二百餘金，損失殆盡，統計木屋所值，損失達四五百元，被焚之面積，長約十五尺，闊約十尺，警探當局派出中西警探前往查究起火原因，得悉店中夥伴，當晚遺下火種於什貨中，致兆焚如云，(新亞社)

婦女週刊

第三十六期（每逢星期二日出版）

歡迎投稿 本刊園地公開，凡有關婦女之論文、評論、婦女生活、電影與婦女、介紹婦女的報告等，俱所歡迎！惠稿請寄本報編輯部。

節育與優生

周允明

當世界節制生育的健將山額夫人來到了中國的時候，社會上的許多學者，都發表他們的宏論，站立在節制生育的場合裏，說到生育節制給予社會的幸福，與家庭經濟生活的穩定。從事實上說來，節制生育確給人類以相當的幸福。但僅以節制生育來增進人類的幸福，還是覺得不夠，社會裏往往有一種要求，就是需要一般優秀份子的增多，頑劣份子的減少，因爲社會的文明是需着一般體格强健腦筋清明的人來推動的，社會如沒了這種健全的份子，則就將顯示牠的衰老與頹唐。而優秀份子的造成，我們固不能忽略環境的這因素，但多半得自他先天的遺傳，而節制生育偏偏貫入於一般知能較高的社會階層裏，對一般智識較底的人，他們還是照樣的繁殖，沒有因爲提倡生育節制，使他們生產量得以減少，這種生育節制的畸形發展，正使一般社會裏的優秀份子減少，而讓一般有作爲的青年得他們感覺自己對社會使命的重大，往往是遲婚或不結婚，這是社會或整個民族國家的重大損失。所以生育節制在腦筋健全知識優良的社會階層裏，已經建起了堅牢的保壘，問題就是在怎樣把生育節制的知識貫注到一般人民的身上，同時又怎樣往生育節制之外，亟加實行優生政策，使一般優秀份子盡量的增加，就醫學的立場來觀察，一個患有先天性白癡或低能的人，他所生產的兒女無疑的也是白癡或低能，並且一般在生理上，或精神上有缺陷的人，調查牠的父系或母系的血統，如不是先天性的患有生理或精神的不健全狀態，就是父或母在後天染有花柳病，或是做父親的是一個酒徒，據實地的查考，一般囚徒的犯罪，他們的血統裏往往含有花柳病或酒精中毒遺傳的因素，社會對這般殘廢與帶有嚴重犯罪色彩的人，不但不能得到他們的利益，而且要費多量的財富，去救濟他們，設法防止他們。這種巨額的損失，實在是社會經濟的一個極大漏巵。我們要設法防止這種不健全份子的增多，就非運用人工的方法來支配這個生理遺傳不可。

「生育節制」是在量的方面限制人口的增加，「優生政策」是在質的方面去改良人種的遺傳，前者在減少人口的增加率，使社會裏的物質力量能充裕的適應於供求原則，後者在使人類知力與體力程度的增進，使社會的文明由一般天才優秀的人去推動，而達到牠欣欣向榮的境地。汰弱留强，適應自然淘汰的原則，間接增高社會的幸福，直接創造社會的繁榮，所以我們可以說，生育節制的意義，倘限於消極，果優生政策的意義，才趨向於積極，這二種方法能得到相當的調和，人類社會的幸福才有更大的增進。

應怎樣使婚姻美滿？

紅葉

婦女們，應怎樣來解決婚姻問題？將怎樣自己收拾自己？

社會雖然在不斷地過程中不斷地進化；但也因此而不斷地矛盾，多少人的婚姻友誼，都在這矛盾中不斷演進！

爲了每個人的觀感不同，于是見解就不同；固然時代的輪子，輾破了中國的封建色彩，婚姻自由的呼聲，一天天在澎脹着；然而，怎樣去進展才能得到美滿婚姻？便成了個絕大問題！又因爲見解的不同，于是形成的環境也各自不同；試看現社會的青年男女，真正美滿的婚姻，能有幾何!?歸根究底，總逃不出矛盾和自私的根性太大的原因。

同時，有許多人的理想自以爲是極端地高尚，可是，這極端高尚的理想；事實上却是極端空虛的幻想而已！如高唱主張「情人制」的人們，我們暫不管這理想是否不錯，但現時代的法律首先不會允許！我們所需要的是要能把握住「現實」。

不錯，爲了婚姻問題重大而可怕，現在的人們也有由自由戀愛而進步作試驗同居的舉動；但結果又免不了鬧得烏烟瘴氣！在實際上，因爲「愛」是双方的，如果某一方不能時時有深切的諒解時，這愛情决不會保持到永久！儘管是極小的事故，往往會擴大到鬧得不可收拾；所以，愛的眞義是絕對不能使他—或她—引起任何苦惱，爲最高標準；于是我相信，假若任何人能把婚姻建築在「愛的眞義」上，那末，夫妻間的感情，决不會有鬧得不可收拾的一天。

然而不然，照現在普遍情形看來，一般人的婚姻，雖掛有「戀愛」的招牌，却含有「自私」的成份，換句話說，就是完全未能超脫虛榮；例如丈夫得志發財，以自己地位關係，不認髮妻或逼妻離婚重娶，又如妻子因丈夫生活日益惡劣，一方面受着外界虛榮的迷惑，于是乎空如事，和丈夫鬧着離婚；如此種種，都在絕對矛盾中演進；是最可傷痛的事！可是，也有因兩性生活不滿，而致感情不能維持的人，大概也不在少數！但這件事除了離異是沒法補救的！

總之，未能超脫虛榮或兩性生活不滿的結果，在現社會的情勢下，必須以法律解決爲最後終止，但法律是機械的，人可以上下旋動支配它，因此，終了時很難有平衡的判斷。所以，欲避免婚姻糾葛的話，應以避免感情破裂爲唯一先決條件，即使萬一感情破裂，尤應以怎樣一件能使不致鬧到法庭爲唯一先決問題，那末，用怎樣方法的條件才能解決，是值得致慮與討論的問題？

爲了這個問題，我在未結婚以前，曾經過多的致慮；因爲我覺得除了自己以外，决不能肯定的把握第二者！丈夫當然的不是我自己，雖然當時的感情原很合得來。最後，我提出幾項條件，徵得丈夫及雙方家長同意，于是我的理想是實現了；我們結婚後直到現在，夫妻間從沒有爭吵過，雖然中間也數度嘗過失業，餓肚的遭遇。現在逐條錄在下面，以供大家參致和討論：

甲　關於訂婚至結婚：㈠不立婚約。㈡不用介紹人。㈢結婚時舉行儀式，亦不招待來賓；但不用證婚人及證婚書。

乙　關於婚後生活：㈠雙方不得以生活優裕或惡劣而變態，以應生活禍相共爲原則。㈡雙方對任何錯處，應相互勸導諒解，不得打罵。㈢雙方萬一感情破裂，不能維持時，不訴法庭；請第三者若干人公平判斷處理之。

婦女們，你們驚奇地替我担心吧？是的，我這理想的條件是一次大胆冒險的嘗試！于是自己是毫沒保障的喲；不過、我以爲條件是要人會遵守才好，只要雙方能遵守的話，生活自然是美滿的；假使任何一方故意破壞，那條件便立刻會變成廢物！大而言之，非戰公約等不是很威嚴的條件麼？現在生效力沒有!?總而言之，要謀婚姻的美滿，必需建築在「愛的眞義」上；因爲「愛」是個神聖純潔的東西。

棋國春秋

·橘中子編·　·每日出版·

第五十期

南華體育會主辦第一屆

全港象棋公開團體比賽 各隊名手對局着法

東區隊對南華華（四）

周克治

第二局周軍先行。走進兵局。梁應以五七路炮。中局激戰甚烈。梁軍傾師撲進。被周棄炮缺士。雖大軍佔據周陣。惟後方空虛。進攻不入，反爲周車躍出。大受威挾。於是不守。着法如下。

第二局　結果：周勝　棋証：陳德沛

（南華華）周克治先行對（東區隊）梁茂先

周	梁
卒三進一	炮八平七
相三進五	馬八進九
馬二進三	車九平八
炮二進二	炮二平五
車一平二	馬二進三
馬八進七	車一平二
炮八進二	兵七進一
炮八平七	兵七進一
相五進三	炮七進五
炮七進三	馬九進七
炮二進二	馬七進五
相三退一	馬五進六
車二平三	砲七進一
炮二平七	車二進二
炮七進三	仕四進五
砲七退三後	砲五平七
車三平一	車二退二
砲七平四	仕五退六
士四進五	砲七平八前
車一平三	砲七進六
士五進四	車二進八
車三平二	車二退二
車九平八	車二平三
炮七平五	象七進五
車八進二	兵五進一
炮五進三	兵五進一
炮五平三	車八進七
士六進五	兵五進一
炮三退四	兵五平四
相七進五	炮七退一
馬七退六	炮七平九
車八進七	將五進一
車八平四	馬六進四
帥五平四	車三進二
車四退六	炮九進一
炮三平二	炮九平五
炮二退二	兵四下五
車四進三	兵五進一
車二平三	車八進一
士四退五	車八退七
車四平五	將五平四
車五退四	車八平六
士五進四	車三平四
馬六進四	馬四進二
車五平八	將四平五
車八進六	車四退七
車八退七	車四平三
車八平五	將五平四
取五平六	將四平五
車六進一	車三進八
車六退二	車三平四
馬四退六	車六進六
馬六進四	將五平六
車三進一	將六平五
車三進五	將五平六
車三平一	車六進一
帥四平五	

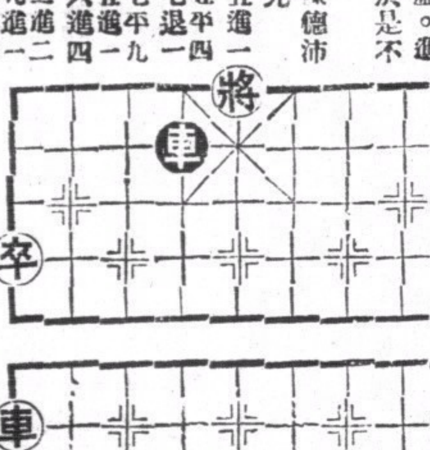

第二局於首晚奕至第六十九着保留。下入補賽。加賽之一局爲梁獲勝。是局亦周得先行。兵三進一。梁亦應以兵局。各進橫車。第十四着梁平車兌兵。直侵敵陣。橫捕周兵。頗見得勢。及後梁棄子進馬。暗伏第四十二着之進馬取殺。甚見精彩。誠不愧爲港中名將也。着法如下。

梁茂先

解決第二局保留之加賽局　梁勝　棋証：葉大崧

（南華華）周克治先行對（東區隊）梁茂先

周	梁
卒三進一	兵三進一
馬二進三	馬二進三
車一進一	車一進一
車一平六	象七進五
卒九進一	兵七進一
車六進三	馬八進六
馬八進九	車九平七
卒三進一	車七進四
相三進五	炮二進四
炮二退二	車七進二
卒五進一	車七平三
炮八平六	車三平六
士六進五	炮二平九
馬三進一	車六平九
車九平八	馬六進七
炮六平七	車一平六
車八進六	馬七進六
車八進一	車九進三
炮二進二	士六進五
炮七進五	砲八平三
車八平七	馬六獮七
士五進四	車九平六
帥五進一	車六平八後
帥五平六	車八進六
士四退五	車八進一

周克治

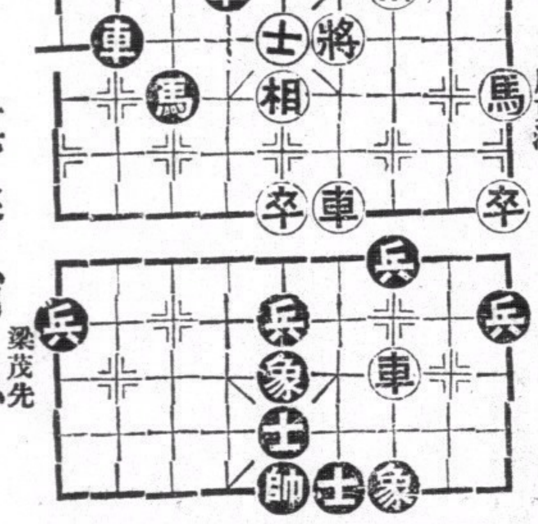

棋賽消息

梁茂先

日前南華南對南華華之一場，改期今晚七時在加路連山南華場館舉行。現已擇定戈哥哥强勁異常。弟弟想非其敵也。同室操戈。兩隊戰將如後。

『貞節試驗』

——海內外珍聞一束——

★紐約巴娜女學院，全體女生中有七十人，應一個雜誌的「貞節試驗」繳了答案，暴露出了她們中間百分之四九是與十個以上的男人接過吻，百分之五一受過多次的「不敬事件」。

★廣州摩登婦女盛行的新裝，爲大褸式女裝外套，內罩旗袍，凡青年婦女，幾於人人具備，與夏季之半袖旗袍，同其盛行，省會公安局雖嚴飭取締奇裝異服，但以大褸女裝外套，非屬妖裝故不取締。

★意相墨索里尼，感覺意國人口減少，於一九一二年，下令獎勵青年結婚，同時規定若干結婚補助金，期鼓勵青年們去結婚而增加生育，並且對鰥夫們加以重稅。

★虎標永安堂所出之四種良藥——萬金油，頭痛粉，八卦丹，清快水，爲世界名醫一致催崇之聖藥，其服法之簡單，功効之神奇，早經各國名醫一再証明者。

美華行　戒煙　富強藥精

猛將軍大破芙蓉陣。隱君子脫離鶯粟囚。　人傑題

（強種丸）治腎虛腰痛及男子失歡作事不能第一

（調經育子丸）治婦女經期暗病及不育等症

香港壽星堂代理

RONSON WATCHES

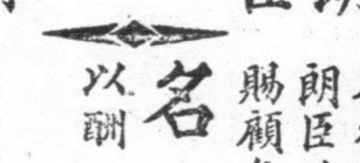

朗臣時表

本行新到大幫時款男女庄RONSON朗臣15石馬表式式俱備如蒙賜顧無論價值高低皆送名貴贈品以酬諸君光顧之雅意

總經理　省港利安鐘表行　皇后大道中一百卅四號　自動電話式一六六一號

療養園　大道中一四六號二樓

▲梁益壽　▲梁國權　▲梁國華　▲譚美琼

精醫瘋毒痔漏　精醫眼耳鼻喉　精鑲金銀磁牙　精醫婦女暗病

眼科百零八症　統理頭部痛病　擅理口腔疾病　小兒急慢驚風

▲醫學：根據五千年來先師哲理⊙　▲方法：採用二十世紀科學新法⊙

▲診術：科分中西　▲存心：解除痛苦

▲治療：靈電手術　▲使命：驅逐病魔

▲携此告白　保証必效　診驗免費　贈藥三天

▲見症贈送「特效通經水」分文不受　患者快來

婦女免費補習英文機會

茲有英文女教員在英國畢業通漢文言語發明最新教授英文法現爲特別補習班「每星期授課三次「以四人一班計」爲利便工商學界僅收四元全費學費免收私人教授面議有志補習者請從速報名免失良機

報名處　油蔴地佐頓道六號二樓廖女士或永安銀行李光先生

香港延壽堂

孩寶丹　小兒急驚風痰最效

鳳凰調經丸　乃女界聖藥

老婦服之提神補氣腰脊不痛　中年服之經血調順暗病不生　處女服之資助發育精神活潑

三鞭健腎丸　專治男子腎虧体弱氣衰等症

請省港澳製造出品廠商注意

現有外埠鉅商來函，欲向省港澳各製造廠訂購大帮貨品，如笠衫、恤衫、皮鞋、布鞋、膠鞋、毛巾、餅乾、糖果、化粧品、手製紙花、電筒、電芯、烟仔、草帽、毡帽、小童玩具、棉布、紗布、火柴、等等、有意傾銷貨品者，請將價目及該貨品列明，（價目幸勿提高、以最低爲宜）、函寄香港德輔道中二百三十六號三樓廣生隆電話二二四一四四

大道中五三號　其樂眼鏡公司　⊙各款眼鏡　價廉物美⊙